

Arquivo

# folha verde

JORNAL DE INTEGRAÇÃO COMUNITÁRIA  
Edição Quinzenal - Ano II - Nº 24  
Venda avulsa Cz\$ 5,00

LUCAS RIO VERDE,  
15 DE SETEMBRO DE 1987

AUTORIZADO  
O 2º GRAU  
PARA A  
"DOM BOSCO"

POPULAÇÃO  
SE UNE PARA  
CONSEGUIR  
ENERGIA  
ELÉTRICA

FUNDEC:  
A CÉDULA FOI  
ASSINADA

TEREMOS  
POSTO  
AVANÇADO DO  
BANCO DO  
BRASIL

### NINGUÉM PODE SE OMITIR

A hora exige engajamento de todos os cidadãos de Lucas Rio Verde. Estamos vivendo um momento de grandes oportunidades e conquistas e depende de nós a concretização e sucesso das mesmas.

O FUNDEC, depois de muitos anos de luta foi, enfim, aprovado e as verbas começam ser liberadas.

Temos em vista para breve a implantação da energia elétrica, uma das grandes lutas da comunidade.

A emancipação é também um fato quase concreto. Reunimos todas as condições para exigí-la.

Precisamos agora é de organização e muito espírito comunitário. Cada um precisa dar sua parcela de contribuição para que a comunidade cresça. NINGUÉM PODE SE OMITIR DESTA MUITAÇÃO PELA CONSTRUÇÃO DE LUCAS RIO VERDE.

Muitas vezes nos omitimos, alegando falta de tempo, ou arranjando outra desculpa qualquer, empurrando sempre os compromissos e responsabilidades para "o outro" que tem mais tempo do que eu". cremos ser já hora de medirmos melhor esta incapacidade de fazer algo em prol do bem comum. Temos que tomar consciência de que, se fizermos algo pela comunidade estamos beneficiando a nós mesmos que residimos e fazemos parte dela.

A omissão, no estágio em que se encontra Lucas Rio Verde, é um pecado contra nosso progresso. É preciso, pois, que "omissão" e divergências político-partidárias sejam riscadas de nosso vocabulário, a fim de que possamos todos nos unir pela construção de nosso futuro município.

# EDUCAÇÃO

## PÁTIO DA ESCOLA SERÁ ARBORIZADO

Existe já o projeto de arborização do pátio do prédio novo da Escola Estadual de 1º e 2º Graus "Dom Bosco". O projeto foi elaborado pela engenheira florestal, Cristina Minami, e tem por objetivos: - Fornecer sombra - fornecer frutos e - paisagismo.

As espécies escolhidas para a arborização foram espécies frutíferas tropicais, que pelas experiências têm demonstrado bom desempenho na região, além de atenderem aos três objetivos propostos. Assim, para a execução do projeto serão utilizadas mudas de jacuquias ou mangueiras; abacateiros ou cajueiros e coqueiros.

## "DOM BOSCO" AUTORIZADA A FUNCIONAR COM 2º GRAU

A Escola Estadual de 1º e 2º graus "Dom Bosco" recebeu no início do mês, cópia da resolução nº 211/87 e do parecer nº 134/87, do Conselho Estadual de Educação, autorizando-a a funcionar com o nível de 2º grau.

O parecer favorável ao funcionamento do 2º grau foi dado, coincidentemente, pela conselheira professora Maria das Graças Pinto de Alencar, que era secretária de Educação quando da fundação da Escola Estadual de 1º Grau "Dom Bosco".

## SEC SELECIONA PESSOAL

A Secretaria de Educação do Estado realiza no próximo dia 22 de setembro provas seletivas para agentes administrativos e de portaria, contratados a partir de agosto, pelas escolas estaduais.

As provas serão realizadas nas respectivas DRECS. A previsão é de que até o final do ano ocorra concurso público para agentes administrativos e agentes de portaria.

## FOLHA VERDE

o nosso jornal.

## RELAÇÕES HUMANAS NA SALA DE AULA

Como educadores nos perguntamos, às vezes, qual deve ser o melhor relacionamento entre professor e aluno. O professor deve mostrar-se amigo? Ou precisa manter sua "autoridade" a qualquer preço?

Se a escola é uma instituição que deve orientar o desenvolvimento da criança em função das oportunidades e solicitações da vida coletiva, evidentemente cabe ao professor a maior responsabilidade nesse sentido. Não deve ser ele, entretanto, a figura central do ensino, comunicando verbalmente seus conhecimentos tornando-se apenas um fornecedor de noções. Procurará, antes de tudo, compreender cada aluno e conseguir sua participação nas experiências de aprendizagem.

Em classe o professor é o líder de um pequeno grupo social e, por isso mesmo, não deve esquecer que

suas atitudes pessoais terão influência direta no ambiente da turma e no comportamento dos alunos. De seu comportamento democrático depende criar um clima de confiança, de cordialidade, de compreensão e de trabalho entre as crianças.

Usando processos de liderança, com a maior eficiência, encorajará os alunos a encontrarem as soluções dos problemas por si mesmos, desenvolvendo neles o hábito de trabalhar em grupo, assim como o senso de responsabilidade e o respeito pelo próximo.

Qualquer professor pode ser de fato um líder em classe, desde que procure encarar liderança como exercício de técnicas que se apoiam no conhecimento infantil e dos vários processos de apoiar e orientar as pessoas.

# EDUCAÇÃO

## CELEBRAÇÃO DO DIA DA PÁTRIA

A Escola Estadual de 1ª e 2ª Graus "Dom Bosco" comemorou o dia Sete de Setembro com todos os professores, alunos e também com a presença de pais de alunos, no prédio novo.

Às 7h da manhã o Pe. Iauró Barth celebrou uma missa, cuja liturgia foi especialmente preparada para o dia da Pátria.

Após a missa os alunos fizeram algumas apresentações alusivas ao Sete de Setembro. A Associação de moradores do Bairro Menino Deus também se fez representar e o executor do INARA, Ivo Deuner, falou, na qualidade de autoridade local. Em sua mensagem Deuner lembrou a importância do evento cívico e a necessidade dos pais participarem mais ativamente destas comemorações.

## PESSOAL DA DREC VISITA A ESCOLA

Os funcionários Cezar e Rosa da Delegacia Regional de Educação e Cultura de Diamantino estiveram visitando nossa escola nos dias dois e três de setembro. O objetivo da visita foi inspeção de rotina que a DREC costuma realizar nas escolas.

## INSPEÇÃO DE RECONHECIMENTO

Estive visitando a escola no dia 20 à 22 de agosto o técnico da CODA SEC, Djalma U. do Nascimento, que veio para verificar se a rotina burocrática da escola está funcionando de acordo com as normas da secretaria. Toda escola, depois que recebe a autorização para funcionar, precisa atuar alguns anos para poder receber o reconhecimento da SEC. Nossa escola já funcionou esse tempo exigido e recebeu agora a fiscalização que faz parte do processo de reconhecimento.

*Contorno da Guarnição*



# CIDADE

## ENERGIA ELÉTRICA

Nunca uma Assembléia da Associação Comunitária contou com presença tão numerosa de associados como a do último dia 10. Todos queriam saber o que seria tratado com relação à energia elétrica.

Foi o executor do INCRA e presidente da comissão pró-emancipação e energia quem iniciou a explanação do assunto, lembrando de todas as viagens feitas até Cuiabá, audiências com o governador, pressão junto às autoridades, até que no dia 27 de agosto o governador prometeu que a energia elétrica seria implantada na cidade, com a ajuda dos moradores.

Ivo explicou também que estava prevista a vinda do governador em exercício e do deputado José Lacerda a Lucas Rio Verde para a reunião, mas que infelizmente não puderam comparecer.

Vieram, porém, dois representantes da CEMAT, Edmundo Molina e Carlos Alberto Freitas, "com autoridade para negociar", segundo Freitas. A proposta da CEMAT é de entrar com 50% do custo de implantação da rede, ficando os outros 50% para a comunidade, o que parece ter sido bem aceito entre os moradores, que já começam a se organizar para que a luz venha o quanto antes.

### O PREFEITO COLABORA

O prefeito municipal, Darcy Capistrano de Oliveira Filho doou 250 postes para a comunidade de Lucas Rio Verde, colaborando, assim, para a redução dos custos da energia para os moradores. Capistrano disse estar disposto a ajudar naquilo que estiver ao seu alcance para que este anseio e necessidade da comunidade se concretize.

### ASSOCIAÇÃO FORMA COMISSÃO

A Associação Comunitária está procedendo a escolha dos líderes de rua que irão compor a comissão de energia. Esta comissão é quem irá levantar custos e ver qual a melhor forma de juntar as contribuições dos moradores, bem como quanto caberá a cada um pagar.

## PRAZOS

Carlos Alberto Freitas, da CEMAT, disse que a implantação total da obra deverá durar em torno de seis meses. Uma primeira etapa serão colocados 500 postes e um conjunto gerador. Outro conjunto gerador e o restante da rede ficarão para uma segunda etapa. As obras deverão iniciar dentro de mais ou menos 60 dias, assim que a CEMAT obtiver a licença do Ministério das Minas e Energia para efetuar o trabalho.



## COLUNA DO CRICONILDO

**EMANCIPAÇÃO** - Tem gente augurando que nossa emancipação não seja aprovada e até já espalharam a conversa por aí. Acho que, ao invés de ficarmos divulgando as notícias negativas, deveríamos prevenirmo-nos contra aqueles que não querem que a emancipação ocorra.

**FUNDEC** - O prefeito municipal, Darcy Capistrano, falou na Assembléia da Associação Comunitária que o FUNDEC "é uma conquista desta diretoria", referindo-se à diretoria atual. Engano seu, amigo Prefeito, há mais de três anos a comunidade vem lutando pelo FUNDEC. A conquista é fruto de uma longa caminhada.

**ÁREAS VERDES** - Denúncias continuam chegando de que a reserva ecológica, às margens do Córrego Lucas, está sendo invadida e destruída. O que estamos esperando para tomar providências contra esses abusos? Que a última árvore seja derrubada?

**ÁRVORE** - Dia 21 próximo é o Dia da Árvore, boa ocasião para lembrarmos das árvores que não plantamos, e das praças que não construímos...

## CIDADE

## ASSOCIAÇÃO ASSINA CÉDULA DO FUNDEC

Durante a Assembleia Geral Extraordinária, no dia 10 de setembro, na presença do gerente do Banco do Brasil, José Guin, do prefeito municipal, Darcy Capistrano de Oliveira Filho e de centenas de associados, a Diretoria Executiva da Associação de Desenvolvimento Comunitário de

Lucas Rio Verde assinou a cédula de empréstimo do FUNDEC, através do qual o Banco do Brasil compromete-se a liberar o equivalente a 13.753 OTNS, para a implantação dos projetos previstos no Plano de Desenvolvimento Comunitário Integrado-PDCI, aprovado pelo presidente do Banco do Brasil, Camilo Calazans, no final de agosto.

## BAMERINDUS ABRIU AS PORTAS

Abriu as portas para o público na última sexta-feira, dia 11, a agência do Bamerindus de Lucas Rio Verde. A solenidade se deu às 11 h, com a presença do Diretor do Banco, Antonio Zanin, de Curitiba, do Gerente Regional, Carlos Romeu Tramontim e de autoridades locais.

O gerente da nova agência Itacir Gregoran disse estar satisfeito porque já no primeiro dia o movimento superou as expectativas e a receptividade do público tem sido excelente.

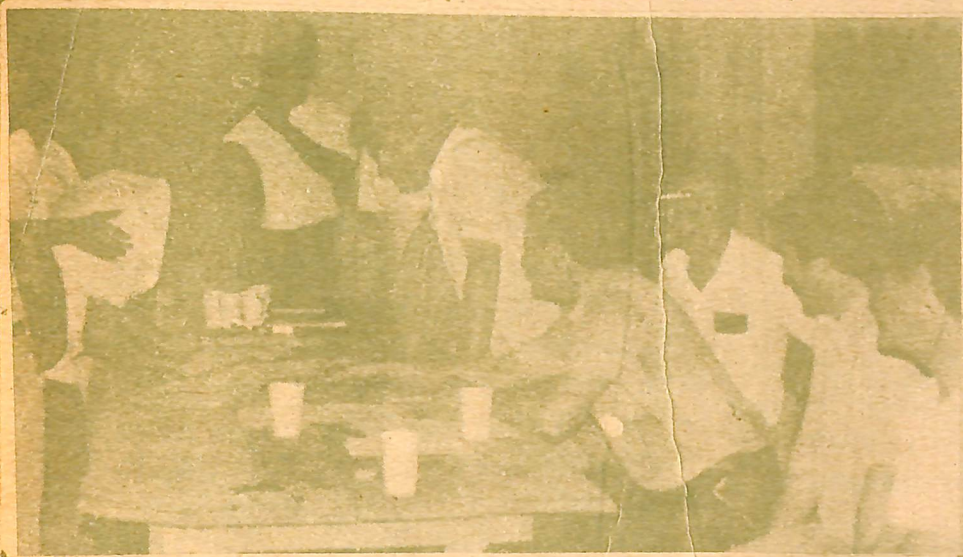

Momento da Assinatura da CÉDULA

## BANCO DO BRASIL SE INSTALARÁ NA CIDADE

O gerente do Banco do Brasil, José Guin explicou aos presentes a Assembleia da Associação Comunitária, os esforços que estão sendo feitos para trazer o Banco do Brasil a Lucas Rio Verde.

As tentativas, inicialmente, são pela implantação de uma agência. Como, porém, este processo é um tanto demorado e um dos requisitos básicos é o de que a localidade seja município, Guin manifestou interesse em abrir, em nossa cidade, uma "seção externa" da agência de Diamantino. Para isso o banco precisaria de um local apropriado.

Após a reunião da Associação, algumas lideranças locais voltaram a reunir-se com José Guin e ficou praticamente acertada a instalação da "seção externa". A Cooperlucas está disposta a ceder uma de suas salas, nos novos escritórios, defronte a no-

vo prédio da Escola "Dom Bosco".

José Guin disse que a "seção externa" será dotada de condições para oferecer aos clientes os mesmos serviços prestados por uma agência tradicional.

**VACINE SEU ANIMAL PARA ELE NÃO VIRAR BICHO**



FUNDAÇÃO SESP  
Ministério da Saúde

# GERAL

## a opinião dos alunos sobre constituinte...

Nessa nova constituinte todos esperamos que sejam feitas novas leis que ajudem o povo, dêem um apoio, mas que sejam postas em prática e não somente ditas para ter a aclamação e o voto do povo brasileiro. Hoje o povo precisa de coisas concretas e não de palavras.

(Liliane Felle 1º Ano 2º G)

É uma simples palavra que pode significar muito para milhões de brasileiros que esperam um melhor dia o de amanhã.

Esperamos que estas novas leis possam mudar o Brasil para melhor e que seja útil para todos nós que estamos sofrendo juntos sendo que outros nem pensam em fazer alguma coisa por nós.

(Daltro Bazana 1º ano 2º G)

São as pessoas que foram eleitas no dia 15 de novembro de 1986, para elaborar uma nova constituição para reger o País.

São milhões de propostas enviadas ao governo para mudar as leis antigas, mas, eu acho que não será fácil

elaborar uma nova constituição, pois a cada dia que passa as coisas ficam mais difíceis e não arrumam tempo para continuar a elaboração das novas leis.

Não vão ser estas leis que vão resolver o problema dos brasileiros, mas sempre há uma esperança. "O pobre vive de esperanças".

A cada dia que passa o povo brasileiro perde a esperança de que o Brasil possa pagar a dívida e viver sem precisar de mais empréstimos

(Marta Apdª Malacarne 1º A 2º G)

Constituinte, são pessoas eleitas pelo povo para fazerem a Constituição, a "Lei Máxima" de um país.

Todas pessoas, esperam, dos deputados e senadores que elegeram, que façam alguma em favor ou em benefício dele próprio ou de sua cidade, estado e também país.

Eu própria, espero mais humanidade mais segurança, pois hoje não há mais segurança em lugar nenhum. Espero leis que nos ajudem a enfrentar esse problema político e econômico por qual passamos.

(Sandra Mara 1º ano 2º G)

### ESTUDO HUMORÍSTICO SOBRE REGIMES POLÍTICOS/

**Idealismo:** se possui 2 vacas, você as ordenha, emprega todo o leite que necessita e ainda sobra leite para todos

**Socialismo:** se você possui 2 vacas, retém 1 e dá outra para alguém

**Comunismo:** Você tem 2 vacas e dá ambas ao governo, e este em troca lhe fornece o leite esgotadamente necessário.

**Capitalismo:** se você possui 2 vacas, você vende 1 e compra, com o dinheiro da venda, 1

**Imperialismo:** se você possui 2 vacas, você rouba 1 touro.

**Comunismo Rosa:** se você possui 2 vacas, você é 1 capitalista.

**Anarquismo:** se você possui 2 vacas, seu vizinho mata uma e carrega a outra.

**Nazismo:** se você tem 2 vacas, o governo mata você e se apropria das vacas.

"THE LOUISIANA PHARMACIST"

"The Louisiana Pharmacist"

## folha verde

EDIÇÃO QUINZENAL

**Direção:** - Niklaus Huber - Jaime S. Fujli

**Edição e Arte Final:** - Vera T. F. Carpenedo (Jorn. RP 5399RS)

**Revisão:** - Elisabeth Huber (professora)

**Colaboração:** - Professores e alunos da E. "Dom Bosco"; - Departamentos Cooperlucas; - Associação Comunitária

CORTESIA: COOPERLUCAS

IMPRESSÃO : ORGANIZAÇÃO GRÁFICA JORNALÍSTICA REGIONAL LTD Distrito Industrial Lote 05 Fone 544-1587. SORRISO - MT

# AGROPECUÁRIA

## AGRICULTOR

SE O SEU PROBLEMA FOR:

- Projeto para Investimento
- Projeto para Custeio
- Proposta Agrícola para Custeio
- Análises de Solo
- Testes de Germinação

Procure o Deptº Técnico Agrônomo / da COOPERLUCAS.

## PROPRIEDADES DA CALAGEM

- 1- Corrige a acidez do solo
- 2- Fornece cálcio e magnésio às plantas
- 3- Diminui ou elimina os efeitos nocivos do alumínio livre, do excesso de ferro e/ou manganês.
- 4- Aumenta a disponibilidade de macronutrientes (N, P, K, Ca, Mg e S) e do micronutriente molibdênio.
- 5- Torna mais eficiente as adubações minerais.
- 6- Aumenta a atividade dos microorganismos do solo e a liberação de nutrientes na matéria orgânica.
- 7- Melhora as propriedades físicas do solo, proporcionando melhor aeração, circulação de água e desenvolvimento das raízes.
- 8- Aumenta a produtividade das culturas e reduz os custos de produção.

## VOCÊ SABE O QUE SIGNIFICA "PH" ?

O PH (Potencial hidrogeniônico) é a medida de grau de acidez ou alcalinidade do solo. É o símbolo que indica o grau ou intensidade da acidez. Na escala de PH o algarismo 7 representa o ponto neutro. Cada algarismo abaixo de 7 representa uma determinada intensidade de acidez e cada algarismo é 10 vezes maior que o símbolo antecedente.

Ou seja, o PH 6 indica uma acidez 10 vezes maior que o PH 7, e o PH 5 é 10 vezes mais ácido do que o PH 6, ou ainda 10x10 ou 100 vezes mais ácido do que o PH 7. Do mesmo modo, os algarismos acima de 7 representam a intensidade de alcalinidade, sendo PH 8, 10 vezes mais alcalino que o PH 7.

Um solo de PH 6,5 é em geral satisfatório para a maioria das plantas cultivadas, enquanto que o PH 4,5 representa acidez crítica, abaixo da qual a maioria das culturas dificilmente prospera.

Dptº Técnico Agrônomo - Cooperlucas

LEIA

FOLHA VERDE

## MUDAS ADEQUADAS - TEMPO E DINHEIRO POUPADOS

Todo agricultor sabe que para se obter uma boa colheita é necessário semear boas sementes. Do mesmo modo, para se ter uma cultura permanente bem implantada, é necessário plantar mudas de boa qualidade... Mudas de boa qualidade significa mudas que uma vez no campo, são capazes de sobreviverem, apresentando pequeno índice de mortalidade e crescimento satisfatório.

Para a nossa região (região dos cerrados) onde temos chuvas e secas bem definidas, não é recomendado: a utilização de mudas em raiz nua e/ou mudas muito pequenas.

Para a seringueira, especificamente, a muda ideal seria a muda em raiz embalada com dois lançamentos e enxertada com clones indicados para a região ( IAN 717, IAN 873, Fr 3864, outros). Os interessados na implantação de seringueiras devem, portanto, preocuparem com o item aquisição de mudas, pois da qualidade delas vão depender: o índice de pegamento no campo, o desenvolvimento das mudas e a produtividade futura. Fica aqui um alerta: o tempo que se perde hoje na aquisição de mudas de qualidade, poderá facilmente ser recuperado com o bom desenvolvimento das mudas no campo, enquanto que o tempo e o dinheiro que se ganha hoje, plantando mudas não adequadas, certamente, serão perdidos na reposição de mudas, adubações extras e baixas produtividades.

# COOPERATIVISMO

## QUOTAS- PARTE

Aos associados da COOPERLUCAS que ainda não assinaram as NCR (Notas de Crédito Rural), referen-tes à subscrição de quotas-parte pede-se que procurem a Cooperati-va com a máxima urgência, a fim de assinarem as mesmas. Aquelles que assim não procederem estarão em situação irregular perante a Cooperativa, conforme foi decidi-do em Assembléa Geral Extraordi-nária, realizada em 18 de julho de 1987, sujeitos, portanto, às penalidades impostas pela mesma.

### RELAÇÃO DOS ASSOCIADOS QUE AINDA NÃO ASSINARAM

Alcides da Costa, Angelina Oliboni Gurgel, Alcido Spilmann, Altair Genero, Arlindo Meinerz, Altemir do Albuquerque Rodrigues, Aloir Luiz Pivetta, Avellino Crelio Da-riçon, Adilson Renato Schorn, Adolino Ferriano dos Santos, Alci-der Ferriano dos Santos, Airton Roque Sawright, Arnaldo Alemti-ra da Rosa, Arnaldo João Wasicheki, Adolino Humberto Vaccin, Air-ton Aparecido Casavechia, Alcides Ferreira Salvador, Arthur Cornelio Bannawrt, Ari Celso Vieira, Arnal-do Miguel Fumagalli, Adelio Rogo-pi, Alwynius Maria Heezen, Ademir Bagolin, Beatriz Kurmann, Bruno Antonio Wagner, Benjamin Elson Pi-vetta, Clovis José Pillon, Clau-dio A. M. Wespachowski, Cosmo Ata-ir Infonçatti, Carlos Pedro Rogo-pi, Delvo Jazzari, Delmar W. Serg-sing, Darci Francisco Bazana, Dan-ilo Miller Gomes, D. i. Pedro Weber, Dionísio Raimundo, Dellino Casave-chia, Divo Dalmoro, Estevão Casa-vechia, Eduardo Casavechia, Elido C. Ribeiro Recalde, Ermes Fumagal-li, Eugenio Zec, Edemar Luiz Brug-tolin, Edegar Tabajara Pinto, El-ton Luiz Fongler, Edemar Luiz Pi-vetta, Eduardo Primo Barbosa, Fe-liciano Olivio Fava, Flavio Anto-nio Ropa, Guimorvan Pinto, Genil-do Borges da Silva, Geraldo Mei-

nerz, Guido Voigt, Hugo Janssen, Honorio Meinerz, Hideo Oka, Irmo Casavechia, Irineu Celso Ermez, I-zelino, Vitorino Alessi, Ivoni Hin-tz, Inacio Rogoski, Jacinto Gomes, João Carlos Beluzo Maia, João das Chagas Camargo, João José Pereira, José E. Macedo S. Junior, João Rous Pinto, José dos Santos, João Pedras-sani, José Bolsonello Brossan, José Machado Damasio, José Renato Ferrei-ra, José Lucas Vilas Boas, José I-res do Sacramento, José Antonio Ca-gtano, Jandir Antonio da Silva, João Pinto Alvon, José Mariano Bertoldo, Pigatto, José Carlos Toschi, Jacin-to José de Almeida, João Pedro de A-bron, Jandir Galvan, Jair Picanna, João Carlos Piccini, Jaime Vieira, José Carlos dos Santos, José Odilon F. de Campos, Lauri de Paula Macha-do, Baldo Jago, Luiz Clonio Miankon-ki, Luiz Carlos Teixeira Santos, Li-borio Hillário Land, Maximilian Jan-son, Moacir Barbosa, Manoel Gonçalv-da Costa, Milton Sawright, Moacir Picanha, Markus Kurmann, Marli Ma-ria da Gloria Dezordi.

### XII MANDAMENTO

"Herdarás tua Santa Terra como teu fiol -/ servente: conservando, de geração em geração, seus recursos e sua / produtividade.

Salvaguardarás teus campos da Erosão; evi-tarás que se sequem as águas da tua proprieda-de; protegerás tuas / florestas contra a de-solação e tuas colinas do excessivo pastoreio; De modo que teus des-/ cendentes possam des-/ frutar de abundância / eterna.

Se falhares nesta / servidão, a terra, as/ tuas herdades frutife-ras. Converter-se-ão em / campos pedregosos e es-téreis, em barrancos / inaproveitáveis e teus descendentes desapare-cerão da face da terra.



## SAÚDE

## AIDS - risco

1- A mulher grande portadora do vírus da AIDS contamina automaticamente a criança que carrega no ventre?

Durante a gravidez, há uma interligação entre o sangue da mãe e o da criança. Existem, portanto, grandes chances de o bebê de uma mulher portadora de AIDS contrair a doença por essa via. Mas ainda não está certo se a contaminação se dá através da placenta, durante a gestação, ou por ocasião do parto. Outra possibilidade é o contágio da criança ocorrer depois do nascimento, na amamentação.

2- O resultado positivo no teste de laboratório equivale a uma sentença de morte?

A presença do anticorpo HTLV-3, o vírus da AIDS, que o teste de laboratório detecta no sangue de uma pessoa indica que ela esteve expos-

ta à doença - e não necessariamente que vai desenvolvê-la. O HTLV-3 pode ser destruído ou estar controlado pelas defesas do organismo. As estatísticas mostram que apenas 5% a 10% das pessoas com teste positivo desenvolvem a doença, mas 70% de las tem chance de passar a AIDS para outra pessoa (portador são). Um resultado positivo combinado a sintomas clínicos suspeitos é preocupante.

3- É perigoso receber transfusão de sangue de doador não testado?

Cerca de 2% dos brasileiros que sofrem de AIDS encontraram a doença numa transfusão de sangue de doador não testado. Se se mantivessem as atuais taxas de crescimento da AIDS e se o sangue usado nas transfusões não começasse a ser testado no país somente no estado de São Paulo ocorreriam, dentro de dois anos, 500 novos casos de doença, dez deles por causa de transfusão.

## SOCIAIS

## ANIVERSÁRIOS

Parabenizamo-nos com os aniversariantes da primeira quinzena de setembro. Felicidades!

- Dia 01 - Nelson Franco
- Dia 03 - Amauri Luiz Pozzebon
- Dia 04 - Jacinto Gomes
- Dia 05 - Cristina Minami
- Dia 07 - Carmelindo Daronch
- Dia 08 - Clarete Maria Faccin
- Dia 09 - Ildório Hilário Land
- Dia 10 - Osvaldo Schimit
- Dia 10 - Waldemar Selinger
- Dia 11 - Itacir Gregoran
- Dia 13 - Moacir Ficagna

O grupo de Jovens "Juventude Unida a Cristo, Esperança de Lucas" JUCEL - promove para sábado, dia 19, um jantar dançante nas dependên-

Telma S. T. Buchalla

Acontece na próxima sexta-feira, 18 de setembro, o baile da Sociedade Esportiva, Recreativa e Cultural SERIEMA, com inauguração da sede esportiva e lançamento da construção da piscina. O baile será animado pelo conjunto "Danúbio Azul" e terá participação especial dos "Bombachudos".

cias da Lanchonete Sem Limite. O cardápio é "à italiana" e os convites estão sendo vendidos a Cr\$ 150,00. Vamos prestigiar esta promoção do grupo de jovens que está sendo reativado em nossa cidade.

# ESPORTE E LAZER

## HORÓSCOPO

**ÁRIES** - Não se deixe dominar pelo desânimo e pela incerteza. Ponha fé naquilo que você faz.

**TOURO** - Sua vida está numa fase ótima. Creia e tudo dará certo.

**GÊMEOS** - Você passou por uns momentos difíceis, mas tudo se resolve. Continue lutando.

**CÂNCER** - Encare a vida de modo positivo e não carregue mágoa em seu coração.

**LEÃO** - Tenha confiança em você mesmo e não esqueça que acima de tudo há um ser superior. Vida em boa fase.

**VIRGEM** - Sua tristeza e melancolia são passageiras. Logo aquela pessoa estará de volta, não se preocupe.

**LIBRA** - Nunca desista numa primeira tentativa. Na vida você precisa lutar insistentemente pelo que quer.

**ESCORPIÃO** - Você acha que tudo vai mal? Tente olhar em volta e verá que ainda existem coisas boas.

## CANELONE COM RECHEIO / DE FRANGO

**INGREDIENTES:** Massa - 2 ovos, 1 xícara (chá) de maisena, 1 xícara (chá) de farinha de trigo, 1/2 colher de sal. **Recheio** - 2 cubinhos de caldo de galinha Knorr, 1/2 xícara (chá) de leite quente, 250 gramas de mozzarella, cortada em cubinhos, 1/2 Kg de frango desfiado, 2 ovos, salsa picada a gosto, 1 pitada de noz moscada. **Creme** - 3 colheres (sopa) de maisena, sal a gosto, 1/2 litro de leite, 1/2 xí-

cara (chá) de queijo parmesão, ralado.

**RENDIMENTO:** 5 a 6 porções.

### MODO DE FAZER:

**Massa:** Bata as claras em neve, junte as gemas batidas com duas colheres (sopa) de água e continue batendo. Acrescente, aos poucos a mistura da maisena com a farinha e o sal. Amasse bem (fica uma massa meio dura).

**SAGITÁRIO** - Não perca a esperança só porque momentaneamente as coisas não vão bem.

**CAPRICÓRNIO** - Você às vezes é mal compreendido, mas seu ideal e vontade de vencer são muito fortes.

**AQUÁRIO** - Você está entrando numa nova fase, novas esperanças. Isso é bom demais.

**PEIXES** - Alegrias estão reservadas para sua vida. Sorria e saiba desfrutá-las:

## FALANDO EM POLÍTICA ....

Belló

O Presidente Sarney queria saber como estava a situação do país e o que o povo pensava do seu governo. Mandou, assim, uma equipe de repórteres percorrer as várias partes do território nacional. Depois de longo tempo de pesquisas os jornalistas voltaram com os resultados que seriam divulgados no noticiário do Planalto.

- Presidente - disse um repórter - daremos primeiro a notícia otimista. O povo está pensando que em breve os brasileiros todos estarão comendo m....

- Não - retruca o Presidente - deve estar havendo um engano. Esta deve ser a opinião dos pessimistas.

- Não, Presidente, os pessimistas acham que ela não será suficiente para todos...

Ah,ra sobre a mesa enfiada, deixando bem fina (quase transparente). Corte em retângulos de 6x8cm e cozinhe, aos poucos, em bastante água fervente com sal e óleo, deixando ferver por 10 minutos. Retire, passe pela água fria e coloque sobre um guardanapo para secar. Recheie e enrole.