

folha verde

JORNAL DE INTEGRAÇÃO COMUNITÁRIA
Ano II - No 27 Edição Quinzenal
Venda avulsa: Cr\$ 10,00

LUCAS RIO VERDE, 30 DE OUTUBRO DE 1987

EDITORIAL

A Escola Estadual de 1º e 2º Graus "Dom Bosco", como de resto todas as escolas públicas do estado de Mato Grosso, vive um dos mais importantes momentos de sua história: a primeira eleição direta para diretor de escola. Eleição esta em que votarão professores, alunos (a partir da 5ª série ou maiores de 14 anos), funcionários e pais de alunos. Toda a comunidade escolar está

SURGE UM TERCEIRO CANDIDATO À DIREÇÃO

envolvida no processo eleitoral. O momento exige responsabilidade. É preciso que cada um, na hora de votar, lembre que está decidindo sobre o destino da escola e a filosofia educacional que almeja para si, para seus filhos, ou as condições de trabalho para professores e funcionários.

Votar é um direito e não consiste apenas em assinalar um nome. É preciso plena consciência e conhecimento da decisão que irá tomar. E aí o voto deixa de ser apenas um direito para se tornar também um dever.

Todos nós que fazemos parte da comunidade escolar devemos levar muito a sério este direito-dever de votar e ajudar a eleger a pessoa que estará à frente da direção de nossa escola nos próximos dois anos. Participe agora da escolha. Só assim você terá argumentos para exigir as coisas depois ...

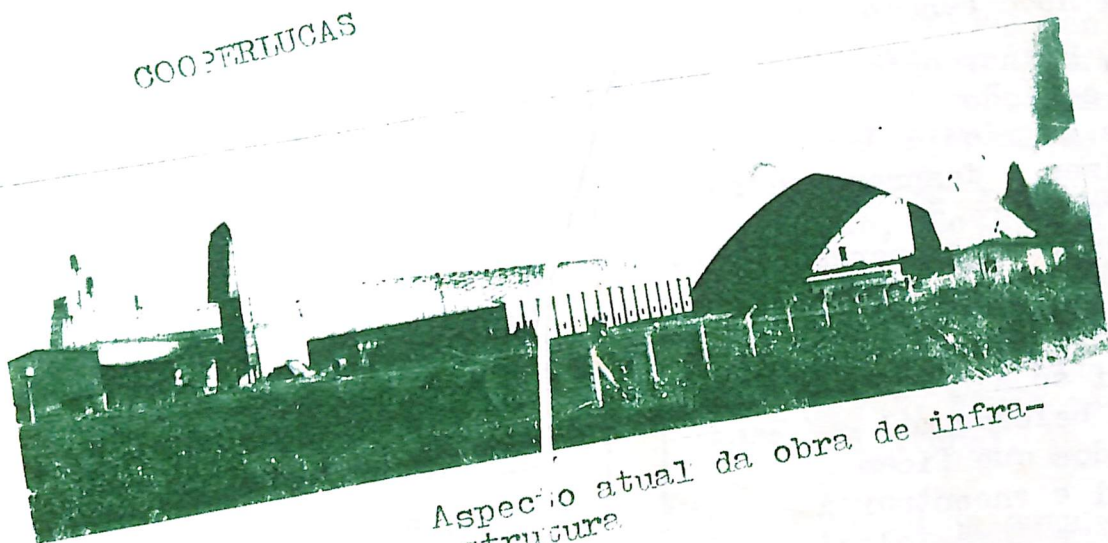

Aspecto atual da obra de infraestrutura.

EDUCAÇÃO

COMEMORAÇÃO CÍVICA

Acontece amanhã, dia 31, a comemoração cívica mensal, realizada "pela escola "Dom Bosco" para lembrar as datas/comemoradas durante o mês. Na hora cívica de amanhã serão lembradas, entre outros, o dia da ecologia (04-10), o Dia da Criança (12-10) Nossa Senhora Aparecida (12-10), Dia do Professor (15-10), Dia das Nações Unidas (24-10).

A comemoração cívica ocorrerá às 7:00 horas, com a presença de alunos e professores, no prédio novo.

CONGRESSO DOS PROFESSORES

Com a presença de aproximadamente 300 professores de todo o Estado de Mato Grosso, aconteceu, de 15 a 18 de outubro, em Cuiabá, o 4º Congresso Estadual da AMPE - Associação Matogrossense de profissionais da Educação. O tema do congresso versou sobre "A Educação que interessa à Classe Trabalhadora".

O congresso teve, além da discussão dos problemas da educação e do educador, o objetivo de eleger os delegados que participarão do congresso Nacional dos professores, em Brasília, no início de 88.

A professora Angela Borges Pedroso, presidente do núcleo de professores da escola "Dom Bosco" participou do Congresso, representando o núcleo.

"FOLHA VERDE" um jornal voltado para a educação.

VOU-ME EMBORA

Vou-me embora para Istambul
Pra lá eu quero ir
Onde o sol é mais sublime
Onde o céu é mais azul...
Tudo o que eu sempre quis
Me espera em Istambul!

Vou-me embora sem demora
Deixarei este lugar
Aqui tudo é triste; é pobreza
Ja não suporto tanta ilusão
Deixarei tudo pra trás
Procurarei nova emoção

Lá há paz, há harmonia
Amigos de coração
Onde todos de mãos dadas
Vivem felizes e despreocupados
Numa alegre vibração
Pois tem certeza de serem amados

Vou-me embora, vou-me agora
Deixo a tristeza aqui
Agora terei só alegria
Conhecerei belezas mil
Adeus a todos que ficam
Eu partirei e encontrarei
Tudo o que me fará feliz!

... Estou aqui...
tudo é lindo,
Ah como é bom!
Venha pra cá
E também encontrarás
Felicidade, paz e amor!
Aqui em Istambul
Tudo é lindo
Tudo é bom!

(Berenice Engelbrecht)

FOLHA VERDE

Edição Quinzenal

Direção:- Niklaus Huber
- Jaime Seite Fujii
Redação/ Edição/Diagramação e Arte Final:- Vera T. Faccin
Carpenedo (Jorn.P.5399)
Revisão:- Elisabeth Huber (professora)
Colaboração:- Professores e alunos da escola "Dom Bosco";
- Departamentos Cooperlucas
Impressão - COOPERLUCAS

Sede: Escola Estadual de 1º e 2º Graus "Dom Bosco" - Lucas
Rio Verde - CEP 78867 - MT.

EDUCAÇÃO

"REGULAMENTO DAS ELEIÇÕES PARA DIRETOR DA ESCOLA "DOM BOSCO"

O Presidente da comissão eleitoral para eleição do Diretor da Escola Estadual de 1º e 2º Graus "Dom Bosco", no uso das atribuições legais e com base no Decreto nº 149 de 07.07.87, RESOLVE baixar o seguinte regulamento, cujas instruções deverão ser observadas por ocasião do pleito eleitoral de 14.11.87 para a escolha do diretor:

1.- Os candidatos ao cargo de "Diretor" poderão inscrever-se, por escrito, ao presidente da comissão eleitoral, através de requerimento, até o dia 30 de outubro do corrente ano. Poderão concorrer:

a) Membros do quadro do Magistério e especialistas em exercício na respectiva unidade escolar;
b) O diretor que não tenha mais de dois anos no cargo e se desincompatibilize com 30 dias de antecedência.

2.- Estão abertas as inscrições para fiscais, em número de seis, sendo que poderão se inscrever pessoas da comunidade maiores de 18 anos e que não tenham vinculação com qualquer candidato.

3.- O presidente da mesa e os mesários (1º e 2º) em número de quatro, serão designados pelo Presidente Eleitoral e a escolha será feita em pessoas da comunidade de ilibada idoneidade moral.

4.- A votação será feita por "ordem alfabética", havendo para tanto "duas" urnas. Na primeira urna votarão as pessoas cujos nomes se iniciem das letras "A" a "J". Na segunda urna votarão as pessoas cujos nomes se iniciem das letras "I" a "Z".

INÍCIO: 8:00 horas FINAL: 17:00 hs
LOCAL: ESCOLA DOM BOSCO (em frente ao Posto)

5.- § Único: Todos os votantes assinarão a lista de presença das urnas.

6.- Poderão votar:

a) Membros do quadro do magistério, especialistas e servidores em pleno exercício no estabelecimento de ensino;

b) Alunos a partir da 5ª série e os maiores de 14 anos independente da série escolar;

c) Pai, mãe ou responsável legal pelo aluno.

6.- É assegurado o direito de voto "UMA ÚNICA VEZ", mesmo que:

a) Sendo os pais, tenham mais de um filho na escola;

b) Sendo membros do quadro do magistério, especialista ou funcionário, tenham filhos matriculados na escola;

c) Sendo funcionário, seja também aluno da escola;

d) Acumule, qualquer outra forma de participação no universo dos votantes.

7.- O voto será direto, secreto, universal e facultativo e cada votante indicará através da indicação pessoal, o nome de sua preferência entre os candidatos devidamente inscritos e registrados pela comissão eleitoral.

8.- A apuração da eleição será feita imediatamente ao encerramento da votação que ocorrerá impreterivelmente às 17:00 horas e poderá ser assistido por qualquer membro da comunidade.

9.- Ao presidente da comissão eleitoral são atribuídos todos os direitos e obrigações conferidos aos Juizes Eleitorais, podendo inclusive, requerer força policial para garantir a ordem e andamento normal do pleito.

10.- Aplica-se a este regulamento, subsidiariamente, os preceitos dos arts. 139 e 141 da Lei 4.737/65 (Código Eleitoral).

11.- Os casos omissos, quando não passíveis de recursos, serão resolvidos pela Comissão Eleitoral.

Lucas Rio Verde, 20 de outubro de 1987

EDUCAÇÃO

ELEITA PRESIDENTE DO CONSELHO DELIBERATIVO ESCOLAR

Em reunião realizada no dia 22 de outubro, nas dependências da Escola "Dom Bosco", formado por 20 membros eleitos, mais quatro suplentes e o diretor do estabelecimento de

ensino, elegeu seu presidente e secretário. A professora Ana Maria Bisele foi eleita presidente com um total de nove votos. Sebastião Garcia, representante dos pais e também presidente da APM, foi eleito secretário, com 5 votos.

A prioridade do Conselho Deliberativo Escolar, no momento, tem sido a preparação da eleição para diretor, que ocorrerá dia 14 de novembro próximo. A partir de janeiro o Conselho passará a atuar, junto com o diretor eleito, na administração da escola.

Restaurante da Criança

MÊS DOS ANIMAIS OS PÁSSAROS SÃO NOSSOS AMIGOS

Eu tinha um colega chamado Artur. Um dia ele foi na minha casa para me convidar para ir caçar passarinho ele foi na minha casa pediu se eu queria ir caçar mas eu não aceitei porque não deve matar os passarinhos ele insistiu mas eu não quis mas ele foi sozinho ele viu um ninho de passarinho armou o bodoque e lá foi pedro ele chegou perto para ver se tinha acertado mas acertou no ninho de marinbundos os marinbundos pegaram Artur e ele saiu correndo de dor. Mas aprendeu uma lição que não deve matar os passarinhos.

(Valdinei Carlos Rafalski 3ª série).

criança
criança
criança
criança
criança

Criança!
Este país precisa de ti! Não importa cor!



Para que neste mundo todos sejam amigos
Não é verdade?!

Viva dia 12 de outubro

MICHELLE

EDUCAÇÃO

RIFA PARA COMPRA DE LIVROS

Os alunos de 5ª, 6ª e 7ª série da E.E. Dom Bosco estão promovendo uma rifa cujo objetivo é angariar fundos para compra de livros para a biblioteca da escola.

O objeto rifado é um jogo de travessas com três peças. Cada número está sendo vendido a cz\$ 25,00. O acompanhamento e coordenação deste trabalho junto aos alunos está sendo feito pela professora Lúcia S. Wer-

ner.

TEATRO

Com o mesmo objetivo de comprar livros, um grupo de estudantes da 5ª e 7ª série do diurno estão ensaiando uma peça teatral que deverá ser apresentada durante a semana de arte que a escola está organizando para dezembro.

O roteiro é da teatróloga Maria Clara Machado e intitula-se "A Menina e o Vento". Composta por 11 personagens a peça começou

a ser ensaiada no final de junho, sob a direção da professora Vera Carpenedo.

CANDIDATAS INICIAM CAMPANHA

As duas candidatas à direção da escola, conhecidas até o momento, iniciaram sua campanha junto aos alunos. No dia sete de novembro haverá debate com os pais dos alunos. As eleições ocorrem no dia 14 de novembro.

CIDADE

COTUNA DO CRICONILTO

CURIOSIDADE- Vocês todos estão morrendo de curiosidade para saber quem eu sou né? E, então, vocês acham que eu sou louco de contar... Posso dizer apenas que sou uma pessoa como vocês, que ando por aí e observo as coisas e mesmo sem ser visto, estou ficando famoso...

INDECISÃO- Quem anda sofrendo deste mal é o sub-prefeito, Jorge Luccini... Está no PMDB, mas não sabe se fica, se vai para o PDT ou se organiza o PFL. A única coisa de que ele tem certeza é que quer passar de sub a prefeito...

MAL ENTENDIDO- Parece que alguns membros do Conselho Deliberativo Escolar não gostaram muito do problema levantado em minha última coluna... Pensaram que critiquei o Conselho. Que pena! A crítica, na verdade, foi dirigida a quem "dirigiu" a reunião dos pais...

COLABORAÇÃO- Os alunos do período vespertino da "Dom Bosco" agradecem ao Presidente da Associação de Pais e Mestre da Escola de Tapurah, pela colaboração prestada na compra do bolo que os estudantes ofereceram aos professores no dia 15 de outubro. Os alunos contraíram a dívida na panificadora e não reuniram dinheiro suficiente para pagar. O Presidente assistiu ao embaraço das meninas e pagou o restante da dívida. Que o gesto sirva de exemplo... Colaborar também é muito importante...

VOCÊ QUE É PAI, ALUNO
FUNCIONÁRIO OU PROFESSOR DA
ESCOLA ESTADUAL DE 1º E 2º GRAU
"DOM BOSCO", NÃO ESQUEÇA: DIA
14 DE NOVEMBRO É DIA DE ELEGER
O NOVO DIRETOR(A) DA ESCOLA.
PARTICIPE DA ESCOLA! VOCÊ
NÃO PODE SE OMITIR...

CIDADE

ENERGIA DEFINIDA ÁREA PARA MOTORES

Uma equipe técnica da CEMAT esteve em Lucas Rio Verde e, juntamente com representantes da Associação, definiu a área onde serão instalados os motores para geração de energia elétrica que deverá beneficiar os moradores da cidade.

A área escolhida fica próximo à COBAL. Parte do terreno pertencente ao INCRA e parte foi doada pelo proprietário João Bach.

De outro lado, os 250 postes doados pela Sub-Prefeitura à Associação já foram comprados e deverão chegar nos próximos dias.

ESTUDOS

A CEMAT realizou levantamentos no rio Verde e rio Guatá, para verificar a viabilidade de instalação de uma mini-usina hidrelétrica num destes rios.

Leia, divulgue e assinie
o "Folha Verde"

OBRAS DO MUNICÍPIO TERÃO INÍCIO EM NOVEMBRO

Terão início nos primeiros dias de novembro, as obras de construção do Centro Comunitário, Viveiro comunitário e ampliação da Escola Estadual nº 19 e 28, ambos "Dom Bosco", todas financiadas pelo FUNDEC. Parte do material de construção já foi adquirido com a primeira parcela das verbas, (CZ# 776.975,81), liberada pelo Banco do Brasil.

O calendário de execução prevê um prazo de seis meses para a conclusão dos projetos. Isso não significa, porém, que seja necessário prolongar por tanto tempo o término das construções. É preciso que a comunidade se organize para acompanhar de perto a execução dos trabalhos e colaborar pelo seu bem-estar.

UM MILHÃO DE CRUZADOS PARA LUCAS RIO VERDE

Em reunião realizada no dia 17 de outubro, na residência do sub-prefeito, Jorge Luccini, em Lucas Rio Verde, ficou acertada a liberação de um milhão de cruzados para a localidade. Os recursos serão destinados à construção de mais um poço artesiano e toda sua infra-estrutura, que possibilitará o abastecimento de água à toda população da primeira etapa do loteamento urbano.

Participaram da reunião na casa do sub-prefeito, Nei Moreira da Silva, secretário de saúde, Oswaldo Sobrinho, deputado federal, Milton Azevedo Filho, diretor regional da Fundação SEEP, Aécio Pedrosa de Silva, diretor do setor de engenharia da secretaria de assuntos do interior e o superintendente de SUCAN.

Jorge Luccini nos informou que está sendo feito o levantamento do local onde será furado o poço. Segundo ele, o bombeamento de água será direto do poço para a rede, sem a necessidade de construir caixa d'água.

Jorge nos disse também que está pleiteando um financiamento junto à Caixa Econômica Federal para a abertura de um terceiro poço, que serviria à população da segunda etapa do loteamento urbano. Para este poço seria construída também uma caixa d'água.

DEFINIDA SITUAÇÃO DO PEA LUCAS RIO VERDE

Desde a extinção do escritório administrativo do INCRA em Lucas Rio Verde, no dia 30 de setembro último, a população local não sabia ao certo a quem se dirigir para solucionar seus problemas relacionados principalmente com os lotes urbanos.

No dia 28 de outubro, com a presença do Executor do Projeto Fundiário de Diamantino e o advogado do INCRA, também de Diamantino, além de

CIDADE

Lideranças locais, reunidas na sede da Associação de Desenvolvimento Comunitário, a situação parece ter se definido.

Pela portaria 820 de 18 de setembro de 1987 o Projeto Especial de Assentamento Lucas Rio Verde foi emancipado "ficando o remanescente rural e urbano sobre jurisdição e administração do Projeto Fundiário de Diamantino", conforme texto do documento assinado pelo superintendente Valter Albano da Silva.

Para melhor solucionar as questões referentes ao núcleo urbano, porém, foi nomeada uma comissão composta pela Associação Comunitária e Sub-Prefeitura, que, juntamente com o INCRA de Diamantino irão administrar o núcleo urbano.

Em conversa com o Sub-prefeito, Jorge Luccini, fomos informados de que as propostas partirão da Associação, serão discutidas em conjunto com a Sub-Prefeitura, para, então, serem levadas ao INCRA.

GERAL

PREFEITO CAPISTRANO

"PRIORIDADE À EDUCAÇÃO E SAÚDE"

O prefeito Darcy Capistrano de Oliveira Filho, falou à reportagem do "Folha Verde" no dia 27 último, que desde o início de sua administração à frente da prefeitura de Diamantino, tem dado prioridade à educação e saúde. Darcy conta que quando assumiu o governo o município contava com 23 escolas e hoje elas já são em número de 100. Semana passada mesmo a prefeitura entregou 15 escolas na sede do município todas elas em alvenaria.

dade na próxima semana.

Darcy nos informou que os cofres municipais liberaram cerca de 800 mil cruzados para a compra dos postes que foram repassados à Sub-Prefeitura e doados à Associação Comunitária.

MÁQUINAS

As máquinas da prefeitura que estão trabalhando na sede do Distrito de Lucas Rio Verde desde o início do mês, deverão ser enviadas ao interior do projeto no início da próxima semana, para executar a arrumação das estradas rurais.

ATENÇÕES VOITADAS PARA LUCAS RIO VERDE

O prefeito Capistrano lembrou que a prefeitura repassou à sub-prefeitura verbas para compra de material para a construção da Escola Municipal Angelo Nadin, no Bairro Menino Deus. O material já foi adquirido. A comunidade local precisa agora se mobilizar, organizar um mutirão para construir, o quanto antes, esta escola que tanto beneficiará os moradores daquela parte da cidade.

800 MIL PARA ENERGIA

Os 250 postes prometidos pelo prefeito Capistrano, para o início do posteamento em Lucas Rio Verde, foram comprados e deverão chegar à ci-

POSTOS DE SAÚDE DO INTERIOR SERÃO ATIVADOS

Através de um convênio firmado entre a Secretaria da Saúde, Fundação SESP e Sub-Prefeitura de Lucas Rio Verde, os postos de "saúde das comunidades" rurais, construídos pelo INCRA quando da implantação do projeto, serão, finalmente, colocados em funcionamento. O objetivo básico da ativação dos postos de saúde nos setores é levar a assistência médica até os moradores do meio rural.

GERAL

CINCO LUQUENSES SÃO / APROVADOS NO CONCURSO/ DO BANCO DO BRASIL

Os moradores de Lucas Rio Verde tomaram conhecimento na terça-feira, dia 27, do resultado do concurso do Banco do Brasil, realizado dia quatro de outubro, em Diamantino.

Cinco pessoas de nossa comunidade foram aprovados: - Marcos Engelbrecht; Paulo Reolon; Ana Rita Zamberlan; Rubem Engelbrecht e Lizabete M.A. Sacramento.

Estas pessoas, provavelmente, irão trabalhar no posto avançado do Banco do Brasil, que deverá ser instalado em Lucas Rio Verde.

No dia 04 de outubro foi comemorado o dia da Ecologia em todo o Brasil.

Em Lucas os defensores da ecologia já começaram a se movimentar arrumando a futura praça, o grupo de jovens foi quem tomou a iniciativa de plantar árvores aqui em Lucas para preservar a Ecologia.

A comunidade espera que continuem esse trabalho mas não apenas onde aparece o trabalho, é preciso que seja cuidado o rio Verde pois está sendo jogado todo que é tipo de lixo, sendo assim logo vamos ter um rio totalmente poluído.

O desmatamento está

ECOLOGIA

Bom: pelo pouco que eu tenho de Lucas Rio Verde, eu acho que tem bastante verde mas que pode ser destruído em pouco tempo se não preservado. Para isso conscientizem-se que deve-se plantar árvores em casa em abundância. Elas dão, ar puro, ar fresco, sombra.

Para isso há também Parques florestais, reservas ecológicas, etc, onde há grandes florestas que são estritamente guardadas e cuidadas.

Em Lucas deviam ser mais rigorosas as leis sobre ecologia por exemplo: no rio, rio Verde está sendo jogado

sendo desrespeitado, pois até as áreas verdes que existem estão sendo invadidas por gente que não tem consciência do que está fazendo, pois breve Lucas poderá virar um deserto.

Portanto todos nós devemos ajudar na preservação da ecologia de Lucas para que os futuros Luquenses possam morar em uma cidade limpa.

(Loir Fábio da Silva).

8ª série

não esqueça

dia 24 de novembro

tem eleições na escola!

do um montão de lixo. Deviam ser criados depósitos de lixo onde será jogado o lixo da cidade. E também deveriam ser pagas multas para quem desmata as matas e não planta outras árvores no local por exemplo: no lugar de 5 árvores derrubadas plantar 10 mudas de árvores da mesma espécie.

(Cristiano Scherer)

8ª série

Quando falamos em ecologia pensamos em tudo que é bonito e belo, pensamos nos rios, nos pássaros, nas matas, nos animais, etc.

A ecologia matogrossense, está sendo destruída rapidamente, as matas estão se acabando, os rios estão sendo poluídos.

Em nossa cidade se continuar assim em pouco tempo os rios ficaram poluídos por esgotos das ruas, por veneno, etc...

A luta contra as poluições de qualquer tipo é indispensável. É necessária a rápida tomada de consciência da importância desse problema, mas nada pode ser feito sem a colaboração de todos os homens.

(Itacir Della Libera)

8ª série

AGROPECUÁRIA

SOCIEDADE QUASE PERFEITA

Durante as seis semanas de sua vida uma abelha visita cerca de 18 mil flôres. Um quilo de mel colhido representa um percurso de 400 mil Km ou 10 vezes a volta em torno da Terra.

As abelhas da espécie Apis mellifera vivem em colônias de 50 a 60 mil indivíduos, com uma vida muito bem organizada. Cada uma tem suas tarefas próprias e as executa com perfeição e cuidado. Todo o Trabalho é feito para o progresso da família, ou para a sobrevivência nas épocas difíceis, não importando os indivíduos e sim a colônia. A abelha rainha é a mais importante da colméia, por ser a mãe de todas daquela comunidade. Suas boas qualidades, como maior capacidade de produção de mel, mansidão e resistência às doenças e pragas são transmitidos a todos da colméia. Da mesma maneira são transmitidos suas qualidades indesejáveis, como agressividade exagerada, tendência a enxameação e baixa capacidade de produção.

Nas épocas de florada abundante ela chega a botar dois mil ovos por dia fortalecendo a família. Havendo falta de flôres para uma alimentação abundante e produção de mel, a rainha diminui a postura ou deixa de botar completamente, até a normalização. Isto faz com que a colônia permaneça o mais forte possível.

SERINGUEIRA

A Cooperlucos adquirirá da EMAPA - Empresa de Pesquisa Agropecuária do Mato Grosso (Rosaário Oeste), 7.100 tocos clonais para a formação de um jardim clonal no Viveiro de Mudas. Serão adquiridos 7 clones: I A H 873, I A N 717, F X 985, M D F 180, F X 2261 e F X 4098.

ADUBAÇÃO VERDE

Denomina-se adubo verde a planta cultivada com a finalidade de elevar o potencial produtivo de um solo através do enterrio de massa vegetal produzida no local ou importada de áreas vizinhas. Apesar dos benefícios apresentados pela adubação verde, não se pode afirmar que ela esteja amplamente disseminada entre os produtos brasileiros, exceto por experiências isoladas e localizadas.

Dentre os vários fatores que poderiam estar limitando a adubação desta prática, pode-se mencionar o fato de o agricultor não suportar economicamente um ano agrícola sem o retorno imediato de capital empregado. Para eliminar esta problemática partiu-se para o plantio da leguminosa intercalado ao plantio de culturas produtoras de grãos.

O uso de mucuna-preta em rotação, pode ser adequado em solos que apresentam baixas produtividades (por estarem depauperados ou com problemas de nematóides) acarretando aumentos de produtividade e benefícios Físico-químicos.

Tendo-se, portanto, comprovada a tecnologia da adubação verde, há necessidade de recomendá-la como opção econômica aos diferentes estratos da agricultura nacional. (Fonte: Informe Agropecuário).

O COOPERATIVISMO BRASILEIRO PEDE MUDANÇAS

Os cooperativistas de todo o Brasil (calculados hoje em três milhões e quinhentos mil), estão se preparando para participar, em março de 1988, do 10º congresso Brasileiro de Cooperativismo, em Brasília.

O Congresso visa, acima de tudo, a mudança da política nacional do cooperativismo.

COOPERATIVISMO

COOPERATIVISMO

aspecto
da obra
em
setimane
de 1987

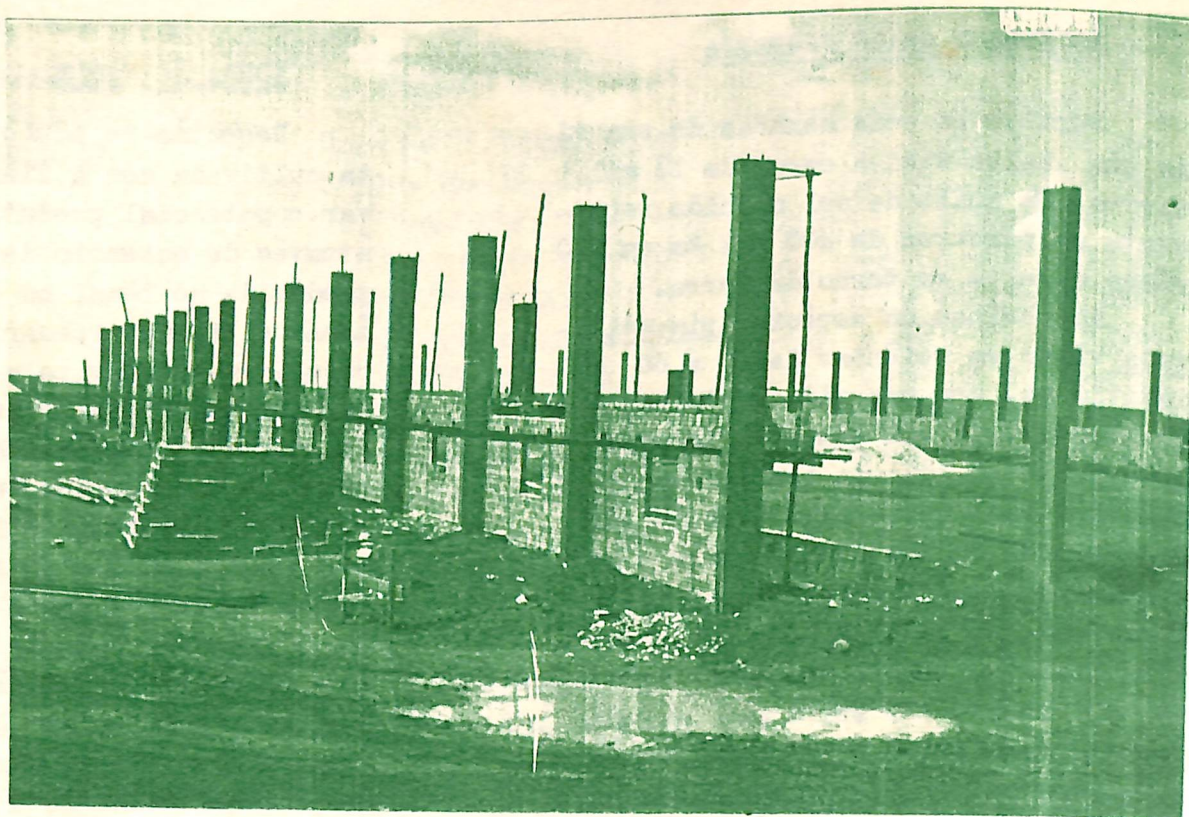

INFRAESTRUTURA EM ANDAMENTO

A Infraestrutura da COOPERLUCAS está em ritmo bastante acelerado, ultrapassando as expectativas. Na parte do Armazém Graneleiro, os arcos de cobertura estão todos colocados, estando a cobertura já em fase final. Na casa de máquinas já foram feitos os pilares que em seguida receberão a cobertura; gradativamente serão montados as máquinas e os equipamentos.

O armazém de ensacados está bastante adiantado no que tange a parte de alvenaria; os arcos já foram colocados e logo mais será feito a cobertura.

A maioria dos equipamentos a serem utilizados, já se encontram no local da obra.

A maioria dos equipamentos a serem utilizados, já se encontram no local da obra. A FENCO Engenharia e Construções Cíveis Ltda., é a responsável pelo desenvolvimento e acabamento de toda a obra. Ela tem também as subempreiteiras, tais como:

- MEDABIL, da cidade de Nova Bassano RS, é a contratada para colocação dos arcos bem como fazer a cobertura;

- COMIL da cidade de Cascavel-PR, é a responsável pela instalação dos secadores, máquinas de limpeza, fitas transportadoras, elevadores, etc.
- Waldemar e sua equipe, aqui de Lucas Rio Verde, são responsáveis pela parte de Alvenaria.
- Mais equipes de outras empresas de verão estar também fazendo parte do complexo.

O Deptº de Produção da COOPERLUCAS, está acompanhando o desenvolvimento de toda a obra, e aproveita a oportunidade para convidar os associados, bem como demais pessoas de nossa comunidade, para que venham nos visitar; explicaremos com prazer todos os detalhes referentes a obra.

O DEPARTAMENTO COMERCIAL DA COOPERLUCAS comunica que está com uma grande promoção de filtros e graxas para tratores; comunica também, que existe disponibilidade para venda dos seguintes produtos: Inoculante oleoso, Inoculante em pó e Isca Formicida.

SAÚDE

AIDS

Telma S. T. Buchalla

Médica

DIAGNÓSTICO

Um rápido diagnóstico da AIDS é / dificultado devido ao seu prolongado período de incubação.

Ao longo dos últimos anos não tem sido fácil detectar a síndrome, porque os sintomas iniciais, em muitos / casos, assemelham-se quase a uma mera resaca: perda de peso e de disposição, febre e diarreia, tosse, suor acentuado. Esse período deixa muitas vezes, até seis meses. Só então se / instala a doença com todas suas manifestações.

Não há nenhum exame de fácil realização ou qualquer teste que possa / caracterizar o paciente como porta-

dor do provável vírus, mesmo se ele / tiver todas as características ou / fortes indicações. O diagnóstico só pode realmente fechar quando clinicamente, houver as manifestações das doenças oportunistas debilitados e, / já se sabe, atinge 75% dos portadores da AIDS. Estas podem demorar para aparecer até 2 anos depois da contaminação.

O combate à síndrome se torna sempre difícil, por outro lado, porque / o indivíduo quando adoece excepcionalmente consegue se lembrar de mais de 4 ou 5 pessoas com as quais manteve relações homossexuais.

SOCIAIS

ANIVERSÁRIOS

Aos aniversariantes da segunda / quinzena de outubro desejamos muitas felicidades.

Dia 15- Waldemar Lotario Warner.

Dia 18- Darcy Seawright

Dia 20- Arnaldo João Vasichewiki

Dia 21- Soverino Prezzotto

Dia 23- Pedro Ribeiro de Paula

Dia 24- David Martinelli

Dia 26- Adelino Fermino dos Santos

Dia 27- Heron Juliano Bastian

- Jaqueline Rowe

Dia 29- Tadeu Brizola Ferreira

Dia 31- Loreni Augusta Pivetta

Acontece neste final de semana a escolha da Miss Estudantil 87. A promoção é dos formandos da Escola Estadual "Dom Bosco" e será na Lanchonete "Sem Limite" com animação do "Tropical Son" de Sinop.

LEÃO- Seja fera se ferirem os teus / direitos e não abra mão deste direito.

VIRGEM- Cuidado com os amigos tipo / "politiqueiros" que só querem tirar proveito da situação.

LIBRA- Seja prudente, mas não omita sua colaboração quando solicitada.

ESCORPIÃO- O momento para você é decisivo. Confie na sua capacidade, / Sim?

SAGITÁRIO- Seja fiel ao seu projeto / de vida e não, se deixe levar pelas / forças contrárias.

CAPRICÓRNIO- Quanto mais te criticam mais aumenta sua vontade de lutar... então, deixem-nos falar...

AQUÁRIO- Não faça nada que vá contra os teus princípios...

PEIXES- Faça com que suas atitudes / comuniquem confiança e vontade de ajudar...

HORÓSCOPO

ÁRIES- Não vá cile diante da vida. É preciso tomar decisões acertadas.

TOURO- Seja cauteloso e não fale demais junto de pessoas que não merecem inteira confiança.

GÊMEOS- Certas pessoas que te cercam podem estar embaçadas de outros interesses. Cuidado!

CÂNCER- Não queime seus tempos antes da hora. O jogo da vida reserva mais surpresas que o baralho.

ELEIÇÕES

FOLHA VERDE - Como vê a educação a nível de Brasil e, no seu entender o que seria preciso para mudar?

GENEZ - Comenta-se muito sobre reforma educacional. Na realidade a educação, enquanto depender da classe dominante, jamais mudará, pois esta faz o seu jogo. Digo mais: na situação em que nos encontramos a educação é feita por um jogo de interesses de forças externas onde somos colocados como uma presa fácil.

Devemos realizar um trabalho a partir das bases trazendo o ensino para a realidade de cada região, pois o que adianta colocar para o nosso estudante uma série de coisas que não condizem com sua realidade. Outro ponto importante que deveria ser revisto em nossas escolas é a formação do aluno como um ser humano, preparando-o de forma integral para enfrentar a vida profissional. Além desses fatores deve ter uma importância muito grande o fator "verbas para a educação". Devemos lutar para que o orçamento destinado à educação seja aumentado.

FOLHA VERDE - Como vê a atuação dos constituintes no que diz respeito à educação?

GENEZ - A atuação não vem agradando a ninguém, principalmente na classe que está diretamente ligada a este setor, ou seja, pais, alunos e professores. Há um jogo da classe dominante que, para eleger seus candidatos, joga este problema como prioritário a ser resolvido. Mas depois de eleitos, os planos nunca passam do papel para a prática.

FOLHA VERDE - Quais os principais problemas da educação no Mato Grosso?

GENEZ - Falta de material didático; Falta de entrosamento entre SEC, DREC e escolas; Falta de descentralização do processo burocrático. A falta de pessoal especializado é outro problema em nosso Estado, embora em nossa escola este fator não seja tão acentuado.

FOLHA VERDE - Como vê a atuação da Secretaria de Educação e as mudanças que está introduzindo no ensino

NO ÚLTIMO DIA DE INSCRIÇÕES SURGE UM TERCEIRO CANDIDATO À DIREÇÃO DA ESCOLA "DOM BOSCO" PROFESSOR GENEZ JOSÉ CARLIN.

no público estadual?

GENEZ - Nossa Secretária está apresentando uma das propostas mais sérias dentro do sistema educacional nos últimos anos. Quanto à mudança, se ela conseguir realizar, serão importantes para o desenvolvimento do sistema educacional, principalmente no que se refere à descentralização.

FOLHA VERDE - QUE problemas aponta em nossa escola como prioritários? Que planos tem para solucioná-los?

GENEZ - Os principais problemas são a falta de material didático; o espaço físico de um modo geral; quadras, salão de reuniões, biblioteca, etc; Maior entrosamento entre escola e comunidade e melhoria na qualidade de ensino.

FOLHA VERDE - Como vê a criação do Conselho Deliberativo Escolar em nossa escola?

GENEZ - Vejo como o início da descentralização almejada pela Secretária de Educação, que terá grande importância, pois as responsabilidades da escola não pesam mais apenas sobre o diretor, mas os problemas são decididos em conjunto com a comunidade escolar.

FOLHA VERDE - Como vê a relação professor-trabalhador e professor-educador?

GENEZ - Como qualquer profissional o professor se organiza para resolver os problemas inerentes às suas próprias funções pedagógicas, sempre visando um plano maior: a educação.

A partir daí passa a existir realmente o professor-educador.

FOLHA VERDE - O que o levou a candidatar-se?

GENEZ - Em primeiro lugar devo esclarecer que a decisão de candidatar-me não foi pessoal. Estou apenas atendendo a solicitações de alguns colegas, pais e principalmente alunos. Como membro atuante da comunidade escolar eu não poderia me omitir a isso. Não tenho ambições de poder, mas sim sou uma pessoa que se coloca a disposição com propostas sérias para melhor ajudar no desenvolvimento de nossa comunidade escolar.