

folha verde

JORNAL DE INTEGRAÇÃO COMUNITÁRIA
Edição Quinzenal - Ano II - nº 29
Venda avulsa: 10,00

LUCAS RIO VERDE, 01 DE DEZEMBRO 1987

Editorial

ESPAÇO PARA A CULTURA, POR FAVOR!

Comemorou-se em novembro o Dia da Cultura e da Ciência. Nas definições de Cultura encontramos que "tudo o que é criado, desenvolvido e aprimorado pelo homem" e cultura. As manifestações artísticas também são tidas como cultura.

Cultura é, pois, um conjunto, um sistema de atitudes, de modos de agir, de costumes e instruções de um povo, de uma comunidade.

Paremos um segundo e nos perguntemos: - Como vai a nossa cultura?

Lucas Rio Verde é uma comunidade que reúne pessoas de vários lugares diferentes, que trazem consigo diferentes bagagens de CULTURA. Se juntássemos essas bagagens todas teríamos um patrimônio cultural riquíssimo.

E que importância temos dado a isso? Até hoje o que vimos foram tentativas isoladas (e às vezes frustradas), de algumas pessoas de realizar algo nesse sentido. Mas que incentivo estamos dando às pessoas que tentam se interessar pelo assunto?

Precisamos, com certa urgência, de um programa de apoio às manifestações culturais de nossa comunidade, para não correjmos o risco de ficarmos sem cultura própria.

E o que acontece a um povo que não possui cultura própria? Cópia dos outros povos. O Brasil já enveredou por este caminho faz tempo. Mas as coisas podem começar a mudar a partir das pequenas comunidades...

Vamos abrir espaço para nossas manifestações culturais, por favor...

Energia:

rede começa a ser construída dia sete

— // —

Banco do Brasil deve abrir em moçambique.

— // —

dia seis, tem na igreja, tem confissões de identidade e transferência de títulos de eleitor

Saiba, nas páginas 02 e 03 como os alunos viram as eleições

EDUCAÇÃO

OS ALUNOS COMENTAM AS ELEIÇÕES...

"As eleições foram uma oportunidade para os alunos, pais e funcionários escolherem o diretor da escola.

Deveria ter sido explicado antes das eleições, para os alunos, alguma coisa sobre eleição: seu desempenho, como deveríamos agir na hora de votar e antes das eleições.

Muitas pessoas não sabiam como se comportar, o que acabou causando transtorno.

Durante as eleições correu tudo normalmente, não havendo problemas em nenhuma urna. O resultado foi bom para uns e ruim para outros, mas não podemos agradar a Gregos e Troianos.

Vamos lutar para que os dois lados possam trabalhar juntos para melhorar as condições do colégio."

Luciana Roa - 2º ano 2º Grau

"A eleição foi uma coisa boa que houve no nosso colégio, pois nós estávamos realmente precisando de mudanças, de novas ideias, de alguém que tenha força de vontade para melhorar o nosso nível estudantil. E que ajudasse realmente no desenvolvimento dessa escola.

O que nos resta é esperar que o novo diretor faça alguma melhoria nesse sentido."

Maria Inez - 1º ano 2º Grau

"Eu achei ótimo participar dessa eleição. Foi a primeira vez que participei.

Achei que deveria haver mais ordem com os candidatos. Os dois candidatos apresentaram boas propostas. Mas quem apresentou melhor proposta ganhou. Foi merecido o Genez ganhar.

Quando ocorreu a eleição eu estava lá. Os candidatos estavam muito nervosos, mas se comportaram bem.

Espero que o futuro diretor cumpra as propostas que apresentou."

Cristiano Alcides Basso - 5ª série

"Essa eleição foi bastante agitada. O pessoal que estava no lado de um candidato não respeitava o do outro, arrancando cartazes, escutando palavras do outro. Isso é errado porque se deve respeitar a campanha dos candidatos.

Também muitas pessoas confundiram política com amizade, brigavam só porque o amigo estava ao lado do outro candidato. Cada um tem que votar em que acha melhor, não em

quem o colega, o irmão quer que vote.

Dia 14 foi o dia de votar. Genez ganhou. Para muitos foi uma festa; outros preferiram a Leda. Foi bom participar das eleições, lutando pelos nossos candidatos."

Sandra M. Pivetta - 6ª série

"Para mim a eleição de 14 de novembro foi uma experiência que jamais esquecerei. Todos nós sabemos que quando se elege um diretor não é a mesma coisa do que quando aparece um é, querendo ou não, somos obrigados a aceitá-lo.

Nas eleições temos a liberdade de escolher a quem bem quisermos. Por isso escolhemos e lutamos pelo que achamos que é melhor para nós, para a escola e para a comunidade.

Cada ser humano tem uma maneira diferente de pensar e agir, mas com a colaboração de todos podem unir-se e lutar por uma só meta. Foi isso que aconteceu com o povo de Lucas, pois juntos lutaram, confiando em seu objetivo."

Clarice Kreulich - 5ª série

"A eleição para o novo diretor foi boa, pois os alunos puderam votar em qual dos dois candidatos (Leda, Genez), acharam que tem capacidade para ser diretor.

Uma semana antes das eleições começaram a fazer cartazes para cada um dos seus candidatos. Foi uma baderna: os alunos rasgavam os cartazes, faziam críticas contra o candidato adversário e até brigavam.

No dia das eleições uns alunos votaram no Genez e outros na Leda. Era a maior expectativa, mas sabíamos que só no fim da tarde sairia o resultado. E saiu que Genez havia ganhado. Agora ele irá trabalhar junto com o Conselho Deliberativo e todos esperam que ele cumpra o seu dever em ajudar a escola."

Edmilsom Berté - 5ª série

"As eleições que tinham como objetivo eleger um novo diretor para o colégio "Dom Bosco" ocorreram no mês de novembro.

Como vimos não foi uma eleição e sim uma troca de termos pesados que talvez não exista em nossos dicionários: um tentando caluniar o outro, falando de coisas que nada havia a respeito do colégio, tentando atingir a moral do outro.

Isso não foi uma eleição para ajudar na educação, mas sim para acabar de destruir o pouco que temos

EDUCAÇÃO

aqui em Lucas.

As crianças de sete, oito anos, também foram envolvidas nesta vergonha. Crianças que não têm capacidade de ver uma eleição como um meio de mudar a direção e a educação de um colégio, mas foram moldados pelos próprios pais para arrancar cartazes do outro candidato, brigar entre colegas só porque o pai ou a mãe era a favor de outro.

Os pais também se envolveram nesta política de uma forma vergonhosa formando rivalidades uns com os outros, para complicar ainda mais as eleições.

Para mim isso não foi uma eleição mas sim uma vergonha para Lucas.

Nos temos muito que aprender sobre democracia e, talvez, nas próximas eleições possamos fazer algo digno de ser chamado de democracia."

Paulo Antonio Machado - 7ª série

"Eu acho que o que fizeram não foi muito bom, mas valeu a pena o meu primeiro voto.

Se o novo diretor agir como ele prometeu está bom, mas se ele não agir como prometeu acho que não se deve deixar ele coordenando a nossa escola, porque a nossa escola é a nossa segunda casa, o nosso segundo lar e o diretor é como o chefe de nossa casa e se o chefe não age com habilidade quem vai agir?"

Ademir Sebold - 6ª série

"A eleição foi um grande passo dado pela nossa escola.

O diretor eleito foi para mim, não o candidato que eu apoiava, mas como foi a maioria que o escolheu, de agora em diante acho que devemos dar apoio total para ver se a escola muda mesmo e não para ficar do jeito que estava antes (agora).

Acho que com o apoio de pessoas competentes e que queiram ver a escola ir para a frente, o candidato eleito vai dar conta do recado. O que eu espero é que ele tenha senso crítico e muita força de vontade.

A união faz a força e para isso devemos nos unir para mudar, para crescer e melhorar.

Os dois candidatos eram (são), muito bons e eu acho que foi uma eleição bem concorrida e a diferença de votos foi mínima e isso prova que os dois são bem quistos por todos os alunos da escola."

Eloana Cittadella - 3º ano 2º Grau

Leia o
"Folha Verde"

NOSSA BANDEIRA

Nossa Bandeira tem quatro cores uma mais bela do que a outra. Vou apresentá-las: verde, amarela, azul e branca. Verde representa as muitas lindas que existem no nosso Brasil; - Amarelo o ouro; - Azul o céu Branco a paz. Eu sou Brasileira, vivo sempre pro Brasil. Já olharam, de noite, quantas estrelinhas lindas se põem no céu a brilhar? O Brasil não é independente porque todo o ouro vai para os Estados Unidos, mas vamos lutar, Brasileiros, para aproveitarmos este ouro, este dinheiro para o BRASIL ficar melhor.

Sidneia Maria JoKoski - 3ª série

O COELHO PERNALONGA

Um dia o coelhinho resolveu pescar. Ele levou uma cesta com uma garrafa de suco e uma cenouras. Ele se sentou e lá foi pescar. Mas pegou a soneca. A mãe dele percebeu que ele estava demorando ela foi lá e ele estava dormindo. E pegou a vara de pescar e ela foi pescar, ela pescou muitos peixes.

E ele estava sonhando que ele estava pescando. E quando ele acordou viu a cesta cheia de peixes e ele ficou alegre e abraçou a mãe dele.

Leandro - 1ª série B

EDUCAÇÃO

PROFESSORES DECIDEM

Os professores da E.E. de 1º e 2º Graus "Dom Bosco" reuniram-se em Assembleia no dia 17 de novembro. Os assuntos em pauta eram a permanência ou não da professora Nair T. Peixoto no Conselho Deliberativo Escolar e a decisão da suplência do segmento dos professores no Conselho.

Após a discussão do assunto foi decidido em votação secreta, por 17 votos contra sete, que a professora Nair não deveria continuar no Conselho Deliberativo, tendo em vista os ataques feitos à escola, através de auto-falante pelas ruas da cidade, as vésperas da eleição para diretor.

Foi, então, realizada a nova eleição para decidir quem assumiria a vaga deixada pela professora Nair. A eleita foi a professora Lucrécia Bruno, com 14 votos. Para assumir a suplência no segmento dos professores foi eleita a professora Angela B. Pedroso, com 12 votos.

FIM DE SEMANA DE ARTE

A Escola Estadual de 1º e 2º Graus "Dom Bosco", através de seus professores e alunos, está promovendo para os dias 12 e 13 de dezembro um fim de semana de arte.

O programa consiste em exposição dos trabalhos confeccionados pelos alunos nas aulas de Educação Artística, realização do 1º Festival da Canção Estudantil e apresentação da peça teatral "A Menina e o Vento", de Maria Clara Machado.

O evento deve iniciar no sábado pela manhã, com a abertura da exposição (no prédio novo); à noite, as 19 horas, acontece, no pavilhão da Igreja, o festival da canção e no domingo à noite, encerrando a programação, a apresentação do teatro.

FENCO INTEGRADA NA COMUNIDADE

A Fenco Engenharia, que está instalada temporariamente em nossa comunidade para executar as obras de infraestrutura de armazena-

SACOLÃO

Mais uma vez os proprietários do SACOLÃO mostraram seu espírito de colaboração, doando vários quilos de legumes e hortaliças para a Escola "Dom Bosco". Os doativos foram usados como complemento na merenda escolar dos alunos.

A direção da "Dom Bosco" mais uma vez agradece.

COMEMORAÇÃO CÍVICA

Realizou-se no dia 28 de novembro, às 7h a última comemoração cívica do ano letivo de 1987, na Escola "Dom Bosco". Várias datas foram lembradas, dentre elas: Dia dos Finados, Dia da Cultura, Dia Nacional da Alfabetização, Proclamação da República, Dia da Bandeira e Ação de Graças. Todas estas datas foram comemoradas no decorrer do mês de novembro.

gem da COOPERLUCAS, vem se integrando a vida comunitária, colaborando para o seu desenvolvimento.

Na semana que passou a Associação nos confirmou uma doação de material de construção por parte da FENCO, para auxiliar na construção de mais um bloco junto ao prédio novo da "Dom Bosco". Como todos sabem, o FUNDEC não paga mão-de-obra; esta deve ficar por conta da comunidade, na base do "mutirão". A FENCO preferiu colaborar com material. São 100 sacos de cimento, três cargas de areia e três cargas de brita.

A comunidade escolar da "Dom Bosco" só tem a agradecer.

PÔR DO SOL

Depois desse dia agitado, calmo, concentrada num dos mais belos e comoventes atos da natureza.

Tudo silencia, sinto o ar fresco da tarde, os pássaros num canto alegre, procurando pousada nos galhos verdejantes das árvores.

O sol parece uma bola gigante de fogo, deixando o campo num verde opaco, como se o mundo estivesse se apagando lentamente.

Me sinto, como se o mundo estivesse no além, no mundo colorido e cheio de alegria dos sonhos infantis.

Fico feliz, porque sei que amanhã o sol nascerá novamente, mais belo, pois eu existo, Ele existe, todos nós existimos...

Loreni Augusta Pivetta 3ºano2ºG

*Butique
as obras
mas aperte
soluções*

CIDADE

COLUNA DO CRICONILDO

PODER DE MANDO - Existem pessoas que acreditam, ainda, que podem assumir sozinhas o comando de sociedades inteiras... O que é isso, gente, o tempo do coronelismo acabou.

DISPUTA - Nossa comunidade tem sofrido de diversos males. Um deles é o "mal da liderança": cada qual quer ser mais líder do que o outro. Que tal juntarmos todas essas vontades de liderar e trabalharmos todos numa mesma direção: o desenvolvimento de Lucas Rio Verde?

FORA DO ESTATUTO - A Sociedade SERIEMA intitula-se "Sociedade Esportiva, Recreativa e Cultural"... Mas onde está o CULTURAL? Foi tirado do Estatuto? Socios, mexam-se!

VOCE SABIA? - Que as urnas da eleição para diretor da escola "Dom Bosco ainda se encontram na Delegacia de Polícia de Lucas Rio Verde? O que será que elas andam fazendo por lá? Ficaram detidas?

ENERGIA É QUASE UMA REALIDADE

A implantação de energia elétrica na comunidade de Lucas Rio Verde está prestes a ocorrer. No dia 16 de novembro foram abertas as propostas da concorrência pública para contratação da empreiteira que executará a construção da rede. Oito empresas apresentaram suas propostas e quem venceu a concorrência foi a Nhambiquara Eletrificação Ltda., de Diamantino, que apresentou um custo de mão-de-obra de Cz\$1.131.333,64. Este valor será convertido em OTN e a programação de pagamento estende-se pelo prazo de seis meses.

Conforme informações do presidente da Comissão de Energia, Ivo Deuner a comunidade conta com 297 postes de um total de 504 que serão necessários para a implantação desta primeira etapa da rede.

Existe, segundo o sub-prefeito, Jorge Luccini, uma promessa do prefeito Capistrano de doar os outros 207 postes que faltam. Provavelmente, no decorrer desta semana, uma Comissão deverá deslocar-se a Diamantino para confirmar a doação junto ao próprio Prefeito.

Também nesta semana deverá deslocar-se para nossa cidade um diretor da CEMAT para assinar o contrato

com a empreiteira. Isso feito, o material (fiação, luminárias, etc), da CEMAT será liberado para o início da obra, que está previsto para o próximo dia sete.

O prazo estipulado pela empreiteira para a conclusão da rede é de 90 dias. Tudo indica, pois, que em meados de março de 1988 a população terá energia elétrica em suas residências.

A CEMAT confirmou à Comissão de Energia a vinda, inicialmente, de um conjunto gerador e abriu a possibilidade de um segundo conjunto gerador para breve. Segundo Deuner os diretores da CEMAT têm se mostrado satisfeitos com o trabalho que vem sendo desenvolvido entre Comunidade Prefeitura e Governo do Estado.

DA COMISSÃO DE ENERGIA
À POPULAÇÃO DE LUCAS RIO VERDE

No dia sete de dezembro implantar-se-á um novo marco para o desenvolvimento de Lucas Rio Verde: o início da instalação da rede de energia elétrica.

Para quem sempre acreditou nesta cidade este será o momento decisivo. Não seremos mais o ponto de luz perdido no escuro. São 504 postes de alvenaria e 490 luminárias.

A COMISSÃO DE ENERGIA

ÁGUA: UM SERVIÇO COMUNITÁRIO

Algumas pessoas levantam, ainda hoje, certas dúvidas com relação ao serviço de abastecimento de água implantado em nossa comunidade. Dúvidas estas que dizem respeito à implantação em si: quem fez a rede? Com que recursos? O que custa realmente a comunidade?

Enfim, uma série de perguntas que as pessoas querem e têm necessidade de saber. Nesta matéria estamos tentando esclarecer um pouco essas dúvidas e informar à população o que é e como funciona nosso sistema de abastecimento de água.

Existe um sistema denominado de "Serviço Autônomo de Água e Esgoto - SAAE", que é o que deveria estar funcionando em Lucas Rio Verde.

Tendo em vista, porém, que a população ressentia-se da necessidade de água e a Fundação SESP estava com o programa parcialmente im-

CIDADE

plantado, a Associação de Desenvolvimento Comunitário decidiu tomar frente nesta luta para que o fornecimento de água fosse agilizado.

Desta forma surgiu o acordo com a Fundação SESP, que transferiu a administração da água para a Associação. Criou-se, assim, dentro da Associação, o Serviço Autônomo de Água Comunitária - SAAC, pois o SAAE deveria obter aprovação junto à Prefeitura do município.

O SAAC conta hoje com aproximadamente 400 ligações, além de estar com a rede concluída até acima da "SEPAL".

Com tais condições, nosso serviço de água poderá assumir a sigla

SAAE, conforme prevê a lei, embora coordenado pela Prefeitura Municipal de Diamantino, até que ocorra nossa emancipação político-administrativa.

De outro lado, já existem verbas para ampliação da rede de água e, dentro em breve começará a perfuração de mais um poço e a construção de mais uma caixa d'água. Com isso, a Associação espera ligar água em toda a primeira etapa do projeto urbano.

Segundo informações da diretoria da própria Associação, o custo da água pelo SAAC está abaixo até mesmo do custo fornecido pela Fundação SESP. Os hidrômetros pagos junto com a ligação já se encontram em poder da Associação para logo serem colocados.

GERAL

BANCO DO BRASIL ABRE EM MARÇO

A Seção Externa do Banco do Brasil de Lucas Rio Verde deverá ser inaugurada por volta de fevereiro ou março. A informação é do fiscal do BB de Diamantino, Valter Coutinho Scardua, que esteve em Lucas Rio Verde no dia 26 de novembro.

Valter nos informou que a Seção Externa de verá contar inicialmente, com sete a oito funcionários. A previsão é de que este número aumente para 10 a 12 na época de recolhimento de propostas para financiamento da safra.

No quadro de funcionários serão aproveitadas as pessoas da comunidade que obtiveram a aprovação no concurso.

FUNDEC BEM ENCAMINHADO

Valter Coutinho Scardua, que é responsável pela parte de FUNDEC junto à agência do BB de Diamantino, disse que a implantação dos projetos do FUNDEC em nossa comunidade está bem encaminhada. "Suportou o que se esperava" - disse Valter, acrescentando que encontrou a comunidade bastante motivada e que isto é de extrema importância.

Segundo Valter, neste mês de dezembro deve iniciar a implantação dos projetos agropecuários, que será feita em conjunto com a EMATER local. Após a instalação do BB aqui, tudo deverá ficar a cargo do próprio banco e da Associação Comunitária.

FOLHA VERDE

Edição Quinzenal

Direção: Niklaus Huber
Redação/Edição/Diagramação/Arte final: Vera T. Faccin Carpenedo
(Jorn. P. 5399)

Revisão: Elisabeth Huber (professora)

Colaboração: Professores e alunos da Escola "Dom Bosco"; - Departamentos Cooperlucas

Impressão - COOPERLUCAS

SEDE: Escola Estadual de 1ª e 2ª Graus "Dom Bosco" - Lucas Rio Verde - CEP 74867 - MT.

so.

Com a criação do diretoria foi eleita também a diretoria do partido, que ficou assim constituída: - Presidente Ermes Fumagalli; - Vice Presidente Edemar Gondolo; - Secretário Ademir Fischer; - Tesoureiro Adroaldo Jacob.

DIRETÓRIO DISTRITAL DO PDT EM LUCAS

Aconteceu no dia oito de novembro último, uma reunião do Partido Democrático Trabalhista de Lucas Rio Verde, pa-

ra criação do Diretório Distrital do partido.

Segundo o delegado do Diretório Municipal de Diamantino, Luiz Amaro, este é o primeiro diretório distrital do PDT no estado de Mato Gros-

AGROPECUARIA

AMOSTRAGEM DAS PRAGAS DA SOJA

MÉTODO DO PANO

- Para lagartas e percevejos

Utiliza-se um pano branco de 1 m' de comprimento de largura adaptável/ ao espaçamento entre as filas de soja, contando um suporte de madeira / em cada borda lateral. O pano enrola do sobre os suportes é colocado en- / tre duas filas adjacentes de soja, / com cuidado para não perturbar os insetos presentes na área a ser amos- / trada. A seguir é desenrolado até / encostar no caule das plantas, incli- / nando-se as mesmas sobre ele. Bate- / se vigorosamente sobre as plantas, / de maneira que os insetos caiam so- / bre o pano, após o que recolocam-se / as plantas em sua posição original. / Efetua-se a contagem das pragas pre- / sentes sobre o pano.

MÉTODO DO EXAME DE PLANTAS

- Para broca das axilas

Para avaliação dos danos da broca das axilas, conta-se o número de pon- / teiros atacados em 100 plantas próxi- / mas ao ponto de amostragem pré-deter- / minado.

VIGILÂNCIA DA LAVOURA: Deve ser / feita semanalmente percorrendo-se a / lavoura fazendo levantamentos da po- / pulação de pragas e seus danos.

NÚMERO DE AMOSTRAGENS:

Em lavouras de: 01 a 10 ha - Fa- / zer 06 pontos de amostragens

Em lavouras de: 11 a 30 ha - Fa- / zer 08 pontos de amostragens.

Em lavouras de: 31 a 100 ha - Fa- / zer 10 pontos de amostragens.

Nos casos de lavouras com mais de 100 ha, aconselha-se dividi-la em ta- / lhões menores.

. Normalmente a infestação de per- / cevejos inicia pela bordadura da la- / voura. Observe este detalhe e em ca- / so positivo, pulverize apenas a bor- / dadura da lavoura

. As variedades tardias exigem / mais atenção quanto ao controle de / percevejos, visto que, com a colhei- / ta das variedades precoces, há uma / migração desses insetos para a soja / que permanece no campo.

. Recomenda-se fazer um levanta- / mento da população, 24 a 48 horas / após a aplicação do defensivo, a fim / de avaliar a eficiência do tratamen- / to.

Quando tratar a lavoura de soja?

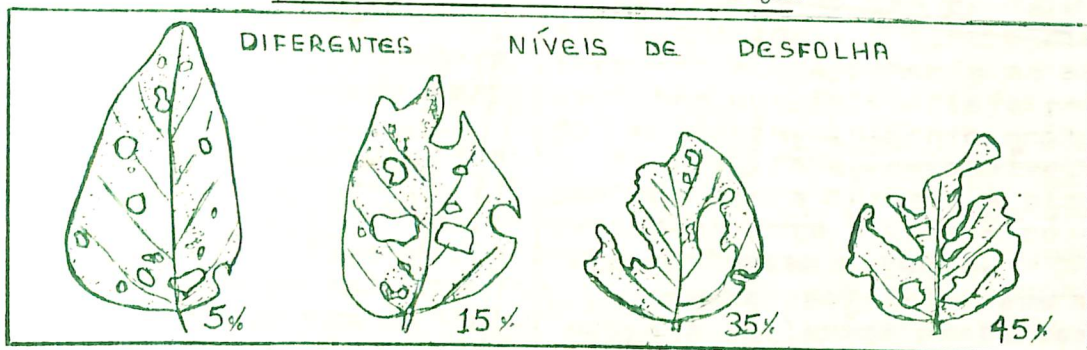

EMERGÊNCIA: - Tratar a lavoura quando o desfolhamento for de aproximadamen- / te 30% e o número de lagartas com 1,5 / - cm ou mais de comprimento, for de / 40 exemplares por amostragem.

FLORAÇÃO: - Pulverizar contra broca / das axilas quando constatar que 25 a / 30% dos ponteiros apresentarem danos.

DESENVOLVIMENTO DE VAGENS: Tratar a / lavoura quando o desfolhamento for / de aproximadamente 15% e o número de / lagartas com 1,5m ou mais de compri- / mento for de 40 exemplares por amos- / tragem.

MATURACÃO: - Fazer o controle contra / percevejos quando tiver 4 exemplares / com 0,5 cm ou mais de comprimento - / por amostragem.

Na decisão de quando pulverizar a la- / voura, deve-se considerar, ainda:

- condições climáticas;
- disponibilidade de equipamentos;
- condições de uso dos pulverizado- / res;
- quais os produtos, doses e preços?

PARA MAIORES ESCLARECIMENTOS, PROCU- / RE O ENGENHEIRO AGRÔNOMO DA SUA ASSIS- / TÊNCIA TÉCNICA;***

COOPERATIVISMO

DESMATAMENTO

Os proprietários de terra da região que pretendem desmatar ou que já desmataram, devem regularizar-se perante o IBDF (Instituto Brasileiro de Desenvolvimento Florestal), a fim de evitar futuras complicações. Para tanto é necessário encaminhar / (ao IBDF), um pedido de Autorização / para Desmatar devidamente acompanhado da documentação exigida.

É bem verdade que as burocracias / impostas pelas leis geram obstáculos e dificuldades na caminhada à regularização, no entanto, é válido lembrar que os probleminhas, hoje ainda sanáveis, poder-se-ão tornar grandes problemas amanhã.

"Não Fique Fora da Lei: Regularize-se!!!".

PLANTE LEUCENA

e tenha:

- Cerca Viva (barreiras, anti-pó, etc)
- Forragem (alimentação de animais)
- Quebra-Ventos (proteção)
- Adubo-Verde (fixação de nitrogênio)
- Sombra (lazer e ornamentação)

AMIGO AGRICULTOR

Agora que você já plantou e em / seus campos a soja, o arroz e o milho começam a germinar, não se descuide, fique de olho em suas culturas.

- Combata as pragas (formigas, cupins, gafanotos, etc)

- Na soja fique atente à população de lagartas.

- No arroz não se descuide com as doenças fungicas.

- Inspeccione diariamente a lavoura.

- Qualquer anormalidade consulte / a sua assistência técnica.

"Planta Forte e Sadia é prenúncio de boa colheita.

Boa Sorte!! Estamos torcendo por você!!

DEPTº TÉCNICO - COOPERLUCAS

QUEBRA VENTOS

De De acordo com a intensidade e a / variação dos ventos de cada região, foram desenvolvidos planos ideais de quebra ventos, em forma de L, U, T e H, capazes de proteger áreas de 1,5 / a 2,0 hectares dos ventos de diversos quadrantes.

No caso de ventos moderadamente variáveis, planta-se a barreira em L, / com o ângulo apontado para eles.

As barreiras em T protegem áreas / maiores, expostas a ventos que podem variar bastante, num ângulo de 180º.

Quebra vento em U. O lado aberto / deve ficar virado p/ a linha de fuga do vento.

A barreira em H, como todas as divididas em compartimentos é boa para ventos muito variáveis.

Um quebra-vento ideal é aquele / composto por quatro fileiras de vegetação: um arbusto baixo, um arbusto / de média altura, uma árvore de porte baixo e uma árvore de copa alta, oferecendo ao vento um plano inclinado / capaz de desviar para o alto o fluxo de vento incidente sobre ele.

ORAÇÃO AO AGRICULTOR

Abençoada seja a terra generosa
confiada ao homem pelo Criador;

Abençoado seja o sol
com o seu calor;

Abençoada seja a luz

Abençoada seja a chuva;

Abençoada a vida

em todo seu vigor;

Abençoada seja a mão
que empunha a enxada;

A mão que espalha o
adubo e fertiliza o chão,

que afasta a pedra,

o espinho e faz da terra
o ninho onde germina

o grão;

Abençoada sobretudo

o sentido de união

que ensina quem

trabalha, a trabalhar

com dedicação,

dando as mãos

ao seu vizinho,

seu parceiro,

amigo e irmão.

COOPERATIVISMO

EDITAL DE CONVOCAÇÃO

ASSEMBLÉIA GERAL EXTRAORDINÁRIA

O Presidente da COOPERLUCAS - COOPERATIVA AGROPECUÁRIA LUCAS RIO VERDE LTDA, no uso de suas atribuições legais que lhe confere o artigo 18º do Estatuto Social da Entidade, Convoca os Senhores Associados para se reunirem em ASSEMBLÉIA GERAL EXTRAORDINÁRIA, a ser realizada no dia 19 (dezenove) de dezembro de 1987, em 1ª. (primeira) convocação às 6:00 (seis) horas, com a presença de 2/3 do número de associados, em 2ª. (segunda) convocação às 7:00 (sete) horas, com a

presença da metade mais 01 (um) do número de associados, e em 3ª (terceira) convocação às 8:00 (oito) horas, com a presença de no mínimo dez (10) associados, no armazém de ensacados, situado na sede social da Cooperativa em Lucas Do Rio Verde, neste Estado, para deliberarem sobre o seguinte:

ORDEM DO DIA

- 1º) Abertura;
- 2º) Explicação ao quadro associativo da real situação da Cooperativa;
- 3º) Aumento de Capital;
- 4º) Assuntos Gerais;
- 5º) Encerramento.

Lucas do Rio Verde-MT, 01 dezembro de 1987

Jaime Seiti Fujii
JAIME SEITI FUJII
Vice-Presidente

SAÚDE

CÂNCER DA MAMA

O câncer da mama é mais comum entre as mulheres. É raro nas crianças e nos homens.

Nem todos os tumores são cancerosos. Cerca de 80% dos tumores encontrados na mama são benignos: embora aumentem de tamanho não causam perigo à vida.

Os tumores malignos - cancerosos: que causam perigo a vida, crescem, invadem e destroem os tecidos normais. Espalham-se para outras partes do corpo, formando as metástases.

O câncer, no início, é comumente indolor. Só pelo exame médico, seguido de exame de laboratório é possível distinguir um tumor benigno de um maligno.

Descoberta e Diagnóstico

A descoberta de tumor maligno no início, antes de se irradiar para outras partes do corpo, tem maior possibilidade de cura.

O exame das mamas deve ser incluído em todo exame médico periódico da mulher. Ela mesma deverá examinar suas mamas regularmente (cada 30 dias), e estar alerta para qualquer modificação nesta parte do corpo. Observar qualquer secreção pelo mamí-

lo fora do período de gravidez e lactação. Qualquer dúvida ou alteração observada, procure um médico.

Causas e prevenção do câncer da mama

As causas do câncer da mama não são conhecidas. Muitas pacientes referem-se a uma pancada na mama e acreditam que isto esteja relacionado ao desenvolvimento do tumor.

Na realidade, é possível que tal pancada tenha chamado a atenção das pacientes para a mama e só então elas notassem o tumor.

O exame periódico deve visar a procura de lesões precursoras de câncer ou câncer inicial, ainda em fase não invasora.

Tratamento

A possibilidade de salvar vidas cresce a cada ano. A pesquisa desenvolve meios de descobrir o câncer em seus estágios iniciais e melhora os métodos de tratamento.

O diagnóstico precoce é importante para o sucesso do tratamento do câncer.

O tratamento do câncer é cirúrgico e/ou por radiação.

Telma S.T. Buchalla
medica

SOCIAIS

ANIVERSÁRIOS

Parabéns, aniversariantes da segunda quinzena de novembro. Felicidades à vocês!

- Dia 17 - Johanes W.C. Coppelmanns
 - José Lucas Vilas Boas
 Dia 18 - Solimara Ligia Tonel
 Dia 19 - Genez José Carlin
 - Benedito Moreira
 Dia 20 - Oscar Antonio Dallan
 Dia 21 - Juliana Eisele
 Dia 22 - Neuri Spanholo
 Dia 26 - Oscar Bresio
 Dia 27 - Jandir Galvan
 - Ana Rita Zamberlam
 Dia 28 - João Eli Pavei Bif
 Dia 29 - Antonio Paulo M. Lautert
 - Antonio Cezar Batista
 Dia 23 - Claudine Bruno

Assista no dia 13
 de dezembro a peça
 Festival "A Alergiana
 e o Jento".

HORÓSCOPO

ÁRIES - "Pouca coisa é necessária para transformar inteiramente uma vida: amor no coração e um sorriso nos lábios."

TOURO - "Sua vida deve consistir em fazer pequeninas coisas com um coração muito grande."

GÊMEOS - "Toda vida é bela em sua autenticidade."

CÂNCER - "Abre-se o coração dos outros quando se abre o próprio coração."

LEÃO - "Censura teus amigos na intimidade; elogia-os em publico."

VIRGEM - "Não deves tocar numa ferida se não tens com que curá-la."

LIBRA - "Levar a vida a sua maneira e muitas vezes estragar a vida dos outros."

ESCORPIÃO - "Verifica se o que prometes é justo e possível, pois promessa é dívida."

Humor

TÁ NA CARA
 - Há mil maneiras de se ganhar dinheiro - Sem dúvida. Mas honesta, só há uma.
 - Qual é?
 - Logo vi que você não a conhecia.

QUE DISTRAÇÃO
 - Você teve coragem de registir tanto por causa de 100 cruzados?
 - disse indignado um dos assaltantes.
 - Que nada! Eu pensei que vocês estivessem me perseguindo por causa dos dois milhões que tenho escondidos no sapato.

FESTIVAL DE BALLÉ

A Academia de Ginástica Integrada "CORPO LIVRE", promove para o próximo dia seis o seu 1º Festival de Ballé.

O evento acontece na Churrascaria Marabá, estando o início previsto para as 19h00min. Os ingressos estão sendo vendidos a 100 cruzados para adultos e 50 cruzados para crianças. Acreditamos que vale a pena prestigiar essa promoção, principalmente por se tratar de um evento cultural e artístico.

Dia 12 de dezembro
 Tem Festival da Consciência.
 Não percam!

SAGITÁRIO - "Viva com teu inferior como gostarias que teu superior vivesse contigo."

CAPRICÓRNIO - "É necessário nobreza e autocontrole para compreender e perdoar."

AQUÁRIO - "O silêncio é, por vezes, um ato de energia: o sorriso também."

PEIXES - O melhor meio de conservar a felicidade é partilhá-la."