

Folha Verde

LUCAS DO RIO VERDE, 30 de setembro de 1990
CIRCULAÇÃO: Lucas do Rio Verde, Nova Mutum, Tapurah,
Sinop, Sorriso, Cuiabá, Brasília outros...

Ano 5

Nº 77

TIRAGEM: 1500 exemplares.



FOLHA VERDE MOSTRA RESULTADO DE PESQUISA

O jornal Folha Verde realizou, entre os dias 20 e 26 de setembro, uma pesquisa para saber a preferência dos luquenses nas eleições de três de outubro. Utilizamos o modelo de cédula, cada eleitor votou secretamente, depositando em seguida o seu "voto" dentro de um envelope, que serviu de urna. A pesquisa foi realizada nas diversas agências bancárias da cidade, em supermercados, bares e lanchonetes, escola estadual Dom Bosco (2º Grau), oficinas mecânicas e outros estabelecimentos comerciais.

O resultado da pesquisa mostra que se as eleições fossem hoje, o vencedor para o governo do Estado seria o candidato Jaime Campos, da União por Mato Grosso.

QUADRO GERAL DA PESQUISA:

GOVERNADOR	Voto	Porcentagem
Jaime Campos	127	49,82
Bonilha	32	12,56
Scaloppe	20	7,81
Luiz Soares	02	0,79
Mafalda	02	0,79
Branco	26	10,21
Nulos	20	7,81
Legenda	26	10,21
Total	255	100,00

SENADOR	Votos	Porcentagem
Bezerra	32	13,39
Manoel Novaes	05	2,09
Júlio Campos	113	47,28
Moisés Martins	17	7,11
Branco	26	10,88
Nulos	20	8,37
Legenda	26	10,88
Total	239	100,00

DEPUTADO FEDERAL	Votos	Porcentagem
José Lacerda	26	16,36
Jonas Pinheiro	21	13,21
Rossato	9	5,66
João Teixeira	8	5,03
Tampinha	7	4,40
Dante de Oliveira	5	3,14
Rodrigues Palma	4	2,52
João Molevade	4	2,52
Outros	3	1,87
Branco	26	16,36
Nulos	20	12,57
Legenda	26	16,36
Total	159	100,00

DEPUTADO ESTADUAL	Votos	Porcentagem
Nilso Basso	68	33,00
Mário Eugênio	29	14,08
Jorge Yanai	21	10,19
Antonio Joaquim	5	2,43
Paulo Moura	3	1,46
Serys	3	1,46
Leonisio	2	0,97
Outros	3	1,46
Branco	26	12,62
Nulos	20	9,71
Legenda	26	12,62
Total	206	100,00

OBS: Votos só legenda (PDT 8), (PMDB 6), (PFL 6), (PT 3), (PTB 1), (PRN 1) e (PC do B 1). Total ... (26).

-O TOTAL DE ELEITORES ENTREVISTADOS FOI DE 255.

**O BRASIL
VAI VOTAR
EM
TRÊS
DE
OUTUBRO**

VEJA:

**- CASA DA AMIZADE
E FOLHA VERDE
ORGANIZAM PROMOÇÃO
PARA NOVEMBRO pag.5**

**- PROPOSTAS
DOS CANDIDATOS
AO GOVERNO DE MT.
PAG.2 e 7**

**- RELAÇÃO DE SEÇÕES
ELEITORAIS EMESÁRIOS
PAG.8**

**- SAIBA O QUE É UM
ANALFABETO POLÍTICO
PAG.2**

**- DEBATE DEMOCRÁTICO
NA ESCOLA DOM BOSCO
PAG.6**

**- APROVADO
PISO SALARIAL
DO MAGISTÉRIO
PAG.6**

A Pedido DESRESPEITO

Quero, em nome dos companheiros do PMDB de Lucas do Rio Verde, registrar publicamente o meu repúdio pela atitude tomada pelos candidatos Mário Eugênio, que mostraram claramente seu desespero e grande falta de respeito, ao colocar o carro de som para atrapalhar a passeata que estávamos realizando na noite de 21 de setembro mostrando à população o grupo gerador conseguido, graças ao empenho do prefeito Kothrade e de dois grandes companheiros que defendem os interesses do município junto aos órgãos estaduais: Nilso Basso e José Lacerda.

Acredito que a pessoa deve saber brilhar com sua própria luz e não tentar apagar a luz do outro. E foi o que as pessoas do comitê de Mário Eugênio tentaram fazer: apagar a luz dos nossos candidatos ao invés de se esforçar para fazer brilhar a estrela do candidato que defendem.

Se bem que esta é uma tarefa um tanto quanto difícil, já que a grande contribuição dada por Mário Eugênio a Lucas do Rio Verde até hoje foi incitar o movimento grevista dos agricultores, levando-os a trancar a venda de produtos e, com isso, só piorando a situação dos agricultores da região.

Elpídio Flech Machado
(CATARINA)

Editorial

O ANALFABETO POLÍTICO

O pior analfabeto
É o analfabeto político.
Ele não ouve, não fala, nem
participa dos acontecimentos
políticos. Ele não sabe que
o custo de vida, o preço
do feijão, do peixe,
da farinha, do aluguel,
do sapato e do remédio
dependem das decisões políticas.
O analfabeto político é tão
burro que se orgulha e
estufa o peito
dizendo que odeia a política
Não sabe o imbecil que,
de sua ignorância política,
nasce a prostituta, o menor
abandonado, o assaltante e
o pior de todos os bandidos,
que é o político vigarista, pilantra,
corrupto e lacaio das empresas
nacionais e multinacionais.

Bertold Brecht

criconildo



NÃO É MOLE FAZER JORNAL

Se a letra é miúda, não se pode ler.
Se a letra é grande, quase não tem o
que ler.
Se trata de política, é intrometido.
Se não trata, é monótono.
Se desenvolve a notícia, é mentiroso
Se não desenvolve, é falho.
Se é satírico, não é sério. Se não é
foi escrito por estátua de pedra.
Se interessa às senhoras, é um jor-
nal de mulheres. Se interessa aos ho-
mens, é machista.
Se é caro, explora. Se é barato, não
presta.
Se chega em tempo, apenas cumpriu a
obrigação. Se chega atrasado, recebe
reclamações.
Se falha um dia, está indo à falên-
cia. Se sai todos os dias, é escrito
por analfabetos.
Se usa o linguajar culto, é esnobe.
Se usa linguagem popular, não tem
qualidade.
Se não tem notas policiais, é compro-
metido. Se tem notas policiais, é de-
sumano.
Se é sucinto, é superficial. Se é
profundo, é cansativo.
Se publica as realizações do prefe-
ito, é puxa-saco. Se não publica, é
do partido contrário.
Se faz alguma crítica, é destrutivo.
Se não faz, é sem argumentação.
Se questiona os problemas, é bader-
neiro. Se não questiona, é omissivo."

Folha Verde

Uma publicação da
Organização Jorna-
lística Integra-
ção Ltda. - CGC -
24763666/0001 -60
DIRETORES:

- Vera Terezinha
Faccin Carpenedo;
(Jornalista - RP-
5399-RS)
-Valmor Carpenedo
(Economista - Co-
mercial)

REDAÇÃO/DIAGRAMA-
ÇÃO -Vera T.F.Car-
penedo;

ARTE/PUBLICIDADES
-Valmor Carpenedo
ASSINATURAS: -Gio-
vana Andréia Fac-
cin;

COLABORADORES:
-EMATER/MT-LRV.

-Pedro Paulo Pri-
mão;
-Dr. Lauriberto
Godoy.

*Matérias e arti-
gos assinados são
da responsabilidade
de quem assina
e não refletem,
necessariamente, a
opinião do Jornal

ENDEREÇO:
Rua Chapecó, 200 -
CEP: 78.455 - Lu-
cas do Rio Verde-
MT - Fone: (065) -
549-1165.

O jornal "a Gazeta", de
Cuiabá, publicou, recentemen-
te, um suplemento especial a
respeito das eleições 90. Nes-
te suplemento foram publica-
das também as propostas dos
candidatos ao governo do Es-
tado, sobre pontos básicos
da administração.

O Folha Verde traz a você
eleitor, neste edição, as pro-
postas dos três candida-
tos que estão mais em evidên-
cia na corrida pelo Piauí.

Luiz Scaloppe



Agripino Bonilha



Jaime Campos



FUNCIONALISMO PÚBLICO

O governo do Estado tem
reafirmado que a arrecadação
não é suficiente para o paga-
mento de pessoal. A Constitui-
ção diz que apenas 65% da ar-
recadação pode ser utilizado
para este tipo de despesa.
Qual é a saída, demissão em
massa?

Obviamente que não. Não
se demite como bode expia-
tório da má gestão dos recur-
sos públicos ou em função de
um endividamento externo e
interno feito pela irresponsa-
bilidade dos governantes.
O que compromete não é a
folha, mas a irresponsabili-
dade. Não demitiremos nem
admitiremos ninguém nos
primeiros 10 meses.

Fazeremos uma reforma
administrativa profunda. Não
toleraremos gastos supér-
fluos ou funcionários fantás-
mas e improdutivos. Fazendo
as classes produtoras cresce-
rem em quantidade, produ-
ção e produtividade e com-
batendo a sonegação fiscal,
elevaremos substancialmente
a receita própria do estado,
de ICMS, FPE e outros.

No nosso governo ninguém
será demitido sem critérios.
Os bons funcionários, que
ganham pouco, trabalham
muito e geralmente não têm
padrinhos políticos, serão
valorizados, através de uma
política forte na arrecada-
ção. Eu não tenho compro-
misso com ninguém a não ser
com o povo trabalhador.

INFRA-ESTRUTURA

Estradas e energia são
considerados os principais en-
traves para o desenvolvimento
de Mato Grosso. Não existem
recursos próprios para esse ti-
po de investimento. Na área
federal também há escassez
de recursos. Qual é a sua re-
ceita para resolver esses pro-
blemas?

Se não há recursos, não se
faz nada quando não se tem
criatividade, quando não se
relacionam prioridades. O
Governo Federal deverá por
exigência política de nosso
governo aplicar recursos do
fundo do centro oeste nos
projetos energéticos desse
Estado, que precisa ser ener-
gizado de qualquer forma.

Estimularemos investimen-
tos privados como a Ferrovia
Leste-Oeste e o porto de Cá-
ceres. Contamos com o equi-
líbrio financeiro que vem
sendo alcançado pelo gover-
no do PMDB, que está inves-
tindo em estradas e energia
com recursos próprios. Somando
o esforço do poder
público aos investimentos
privados teremos a receita.

Mato Grosso vai parar se
não fizermos investimentos
nas áreas de estradas e ener-
gia. É evidente que tais re-
cursos vão ter de aparecer.
Haveremos de buscá-los on-
de estejam, pois esta é uma
questão de sobrevivência pa-
ra patrões e trabalhadores,
empresários, produtores, po-
líticos. Muitos desses recur-
sos já estão até aprovados.

POLÍTICA TRIBUTÁRIA

Costuma-se dizer que o
imposto mais caro é aquele
que não resulta em benefícios
para a comunidade. A aplica-
ção dos recursos arrecadados
através dos impostos públicos
são, na maioria das vezes,
aplicados com base em crité-
rios políticos. Quais serão os
critérios para a distribuição
desses recursos, caso seja
eleito?

Os critérios devem ser po-
líticos, mas a política da
maioria da população. Deve
ser uma política de racional-
idade, de decência, de mora-
lidade, de preocupação com
a sociedade e fundamental-
mente de honestidade. A
aplicação de recursos deverá
obedecer projetos, planeja-
mentos amplamente discuti-
dos com a sociedade civil.

O critério básico será
aquele que contemple o de-
senvolvimento econômico
com a destinação dos recur-
sos para os segmentos e re-
giões que atendam tais pri-
oridades. Será político sim,
nesse sentido. Não será e
não pode ser moldado por
conveniência de política me-
ramente partidária.

Pagar imposto é dever de
cada cidadão. E cada cida-
dão tem o direito de ver seu
imposto convertido em apli-
cações sociais. É com o di-
nheiro do imposto que se
constróem escolas, estradas,
hospitais. Nós temos uma
proposta de governo clara e
transparente: aplicar esses
recursos em obras de infra-
estrutura e em obras sociais.

DESENVOLVIMENTO

O atual plano adotado
como estratégia de desenvol-
vimento a saída para o Pací-
fico. Quais os caminhos, na sua
opinião, para desenvolver o
Estado a médio e longo pra-
zos?

É fato que o Estado tem de
desenvolver-se, mas também
para o interior. É preciso dar
a infra-estrutura para o de-
senvolvimento democrático e
regionalizado. Nós temos ou-
tras alternativas além do Pa-
cífico: a hidrovía pelo Prata,
as rodovias até o Atlântico
pelo Amazonas. E, claro, a
ligação ferroviária com o
Atlântico.

Continuaremos e amplia-
remos esta estratégia com o
início de um programa de
navegação do rio Araguaia
até Marabá, no Pará, visan-
do atingir o porto de São Lu-
is, no Maranhão, pela ferro-
via de Carajás. Asfaltaremos
a BR-163 até o porto de San-
tarém e continuaremos dan-
do apoio à construção da
Leste-Oeste.

Desculpem, mas desconhe-
ço qualquer trabalho concre-
to do atual governo quando
a esta saída para o Pacífico.
A saída para o Pacífico é im-
portante e será meta de meu
governo. A estratégia para o
desenvolvimento de Mato
Grosso em nosso governo já
se tornou pública, com a di-
vulgação de nossas "Diretri-
zes Básicas".

Os candidatos apon

LEGISLATIVO MUNICIPAL

PONTE SOBRE RIO CEDRO

A necessidade de construir uma ponte sobre o rio Cedro foi apresentada pelo vereador Vitorino Vignaga, em indicação encaminhada ao Prefeito Municipal. A ponte indicada pelo vereador deve ligar a Linha 21 à Linha 13, encurtando o caminho até a cidade e beneficiando, assim, várias famílias.

ESTRADAS

Adquirir um rolo compactador para utilização nas estradas cascalhadas é o que pede o vereador Walmenir, através da indicação nº65. O vereador justifica que a utilização do rolo após o cascalhamento daria melhor acabamento e aumentaria a resistência das estradas.

QUADRA DE ESPORTE PARA LINHA 21

Esta é mais uma indicação do vereador Walmenir que pede à Prefeitura Municipal para doar o material necessário à construção da quadra de esportes e a comunidade se compromete com a mão-de-obra, em regime de mutirão.

PISTA DE AUTOCROSS

Pensando em oferecer mais uma opção de lazer aos jovens luquenses, dar maior incentivo aos adeptos do autocross e, com isso divulgar melhor nosso município é que o vereador Sebastião Garcia Costa entrou com uma indicação na Câmara para a construção de uma pista de autocross.

Segundo o vereador trata-se de uma obra de baixo custo, que não irá onerar muito a Prefeitura. Ele acredita, assim, na viabilidade da construção.

NA 163

O vereador João José Callai, presidente da Câmara Municipal indicou ao Prefeito Municipal a necessidade de entrar em contato com os órgãos oficiais competentes para planejar a construção de um viaduto com trevo na Br 163, no entroncamento com a estrada de acesso ao Setor 1, dentro do perímetro urbano de Lucas do Rio Verde.

O vereador considera que tal obra beneficiará muito nossa cidade, uma vez que a construção do viaduto e trevo dará maior segurança aos transeuntes e veículos que necessitam passar pelo local, que é o mais movimentado de nossa cidade.

TERRENO PARA O ROTARY

Considerando que o Rotary é uma entidade filantrópica, que trabalha para o desenvolvimento da Comunidade e que um terreno seria muito bem utilizado por esta respeitável instituição, o vereador João J. Callai indicou ao Prefeito Municipal a necessidade de doar um terreno para o Rotary, ao lado da Associação Comunitária ou na Cidade Nova.

PLANO MUNICIPAL DE ALFABETIZAÇÃO

O vereador Edson Freire apresentou indicação no sentido de que seja elaborado um Plano Municipal de Alfabetização, tendo em vista um trabalho direcionado e organizado para o educando do nosso município, fornecendo material escolar, uniforme às crianças que realmente não tiverem condições de adquirí-los.

A indicação do vereador toma por base que o ano de

1990 foi declarado o ano da alfabetização e argumenta que Lucas do Rio Verde não poderia deixar de colaborar com esta iniciativa.

PRONTO SOCORRO MUNICIPAL

A indicação é do vereador Sebastião Garcia Costa e coloca a necessidade da elaboração de estudos para ver a possibilidade de um Pronto Socorro Municipal em Lucas do Rio Verde. O argumento do vereador é de que temos, no município, muita gente sem condições de pagar médico particular e a Fundação SESP nem sempre consegue atender a todos, devido ao grande número de pessoas que procuram a Unidade de Saúde diariamente.

INCENTIVO A EMPRESAS

É o que pede o vereador Ilvo Vendruscolo, através de uma indicação que mostra a necessidade de não cobrar as taxas de construção da Empresa TEKA S/A, que está se instalando em nosso Município, com a construção de armazém para recebimento e compra de algodão e soja.

O vereador acredita que num momento em que o Município está buscando alternativas para a diversificação de culturas, a instalação desta Empresa trará muitos benefícios e maior segurança ao agricultor para plantar.

ESTRADA

O vereador João J. Callai apresentou uma indicação solicitando a

construção de uma estrada que ligue a BR163 com o Setor 11, na propriedade do sr. Osmar Martinelli. O pedido foi feito em virtude da distância, pois os moradores do Setor 11 têm que fazer a volta pela estrada da Fazenda Serra Azul (36 Km a mais do que se fosse aberta a referida estrada).

CASCALHAMENTO DE ESTRADAS

Quem pede também é o vereador Callai, através de indicação que mostra a necessidade de entrar em contato com a Secretaria de Obras para que, ao cascalhar as estradas do interior, sejam também cascalhadas as estradas das fazendas.

AVENIDA PERIMETRAL

O vereador João J. Callai indicou a necessidade de que seja feita a Avenida Perimetral, paralela à BR163, do lado esquerdo, no sentido Lucas do Rio Verde a Cuiabá.

Callai argumenta que a Câmara Municipal foi procurada por vários moradores, que alegam ter pago já 80% dos lotes e cabe agora à Prefeitura cumprir sua parte e abrir a Avenida.

MUDAS DE ÁRVORES

O vereador Paulo Vicente Nunes indicou ao Prefeito Municipal a necessidade de entrar em contato com a diretoria da Associação Comunitária, para que sejam adquiridas mudas de árvores para serem distribuídas às comunidades do interior, que estivessem interessadas em reflorestamento.

CONVÊNIO PARA SAÚDE

O prefeito Kothrade está pleiteando um convênio com a SUDS e o Hospital Nossa Senhora Aparecida de Lucas do Rio Verde, visando atender a população carente aqui mesmo, sem a necessidade de deslocar para Cuiabá.

O Prefeito explica que um dos compromissos assumidos em campanha diz respeito ao atendimento à saúde e este vem sendo prestado. Sempre que se faz necessário desloca-

mos a ambulância para transportar doentes a Cuiabá, explica Kothrade. "Já aconteceu até de precisarmos pagar táxi para levar doentes, porque só a ambulância não dá conta. Por esta razão estamos tentando viabilizar um convênio com a SUDS, através da interfe-rencia do deputado José Lacerda, para que o atendimento aos enfermos possa ser feito no hospital da cidade"- disse o Prefeito.

ENERGIA: Chegou o 5º Motor

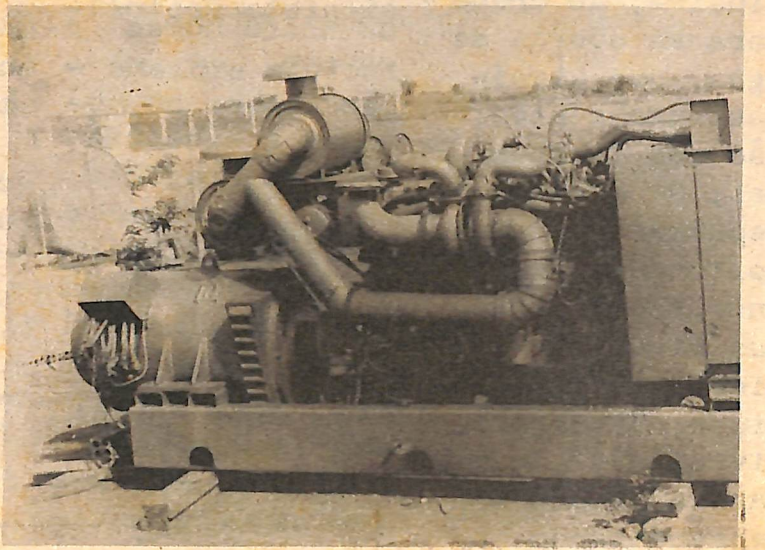

Na sua luta para levar energia até a Cidade Nova o prefeito Kothrade manteve uma audiência com o Governador do Estado e conseguiu ampliar o número de 140 postes (constantes no projeto inicial), para 380, que é a real necessidade do bairro.

Na sexta-feira dia 21 chegou o 5º grupo gerador, de 370KWA, para ser incorporado a sistema de geração de energia e a Prefeitura já está tentando viabilizar a vinda de um 6º grupo gerador, para atender a população da Cidade Nova.

FESTA DA CATEQUESE NA CIDADE NOVA

O líder da Comunidade da Cidade Nova comunica que a festa da catequese realizada naquele bairro no dia 19 de agosto teve o seguinte resultado: Arrecadação bruta - 72 mil cruzeiros; despesas - 44 mil; líquido - 28 mil

cruzeiros.

Antonio Alves de Borba, coordenador da Catequese agradece a todos que colaboraram e participaram da festa e dá conta que com o dinheiro arrecadado foram adquiridas 110 folhas de eternit para a construção da Igreja.



CAMPO BOM

A CAMPO BOM tem sementes de milho e sorgo, Herbicidas, inseticidas e formicidas, Graxas e lubrificantes.

A CAMPO BOM Tem tudo para sua lavoura.

END.: Rua Três, 411 - Fones: 544-1631e -1434

Telex: 65-5283 Cep 78255 - Sorriso - M.T.

Filial: Rod. BR163 - KM 680 - Lucas do Rio Verde - MT

EMATER NA 2ª EXPOLUCAS

A EMATER/MT participou ativamente da 2ª Expolucas - Exposição Agropecuária e Industrial do Município de Lucas do Rio Verde, realizada de 04 a 12 de agosto.

Para este ano foi especialmente construído um "Stand" de madeira em piso cimentado medindo 30 metros quadrados, com instalações de água e luz elétrica.

Entre os principais materiais apresentados no stand da EMATER estiveram: 01 filtro de areia completo, dotado, inclusive, de dreno para as sobras de água, que atraiu bastante a atenção dos visitantes, 01 maquete representando uma horta doméstica, onde foram plantadas diversas variedades de hortaliças; 01 maquete dividida em duas partes, sendo uma representando uma propriedade com conservação do solo e outra sem conservação. Foi apresentada outra maquete representando uma horta medicinal, que chamou a atenção dos visitantes com relação às plantas medicinais apresentadas.

A EMATER também expôs grande quantidade de peças artesanais e produtos de indústria alizadora caseira (conservação de alimentos e produtos de higiene e limpeza), confeccionadas nas Comunidades de São Cristóvão, Menino Deus e das Chácaras, sendo que grande parte do material foi vendido no próprio local.

Despertou ainda o interesse de visitantes a parte de equipamentos de apicultura e de seringueira. Foram fornecidas às pessoas interessadas, informações sobre as atividades e a utili-

zação dos materiais expostos.

Durante a exposição o "stand" da EMATER/MT recebeu a visita de aproximadamente 3.000 pessoas, inclusive autoridades municipais e estaduais, como os secretários da Agricultura e da Educação.

A EMATER/MT colaborou também na parte de palestras, principalmente a palestra que tratou da conservação do solo e do meio ambiente, através da construção de microbacias. A palestra foi proferida pelo extensionista Reginaldo Bosco Gomes e incluiu explicações sobre os objetivos e benefícios do Programa de Microbacias e a forma da implantação. Foi também apresentado um vídeo sobre a implantação de um projeto de microbacias no sul do País, a lêm de mapas de área que está conservada na Linha em Lucas do Rio Verde.

Foi o apoio da Prefeitura Municipal, Associação Comunitária e Câmara Municipal que permitiu a construção do stand e o êxito obtido. Colaboração: EMATER/MT - LRV.

Expolucas

Existem muitos moradores que estão exigindo uma prestação de contas (balanço), da Expolucas, por parte da Prefeitura. Heri B. Prestes esclareceu que o balanço será amplamente divulgado, assim que estiver totalmente concluído.

ÁRVORE E ECOLOGIA

No dia 21 de Setembro comemoramos o dia da árvore. Há três anos atrás, neste dia, alunos e professores da Escola Estadual de 1º e 2º Graus Dom Bosco, apoiados pelo Grupo de Jovens, plantaram árvores no local destinado para ser praça.

Na verdade aquilo não passou de um gesto simbólico, pois as árvores acabaram morrendo por falta de cuidado.

Parece que o maior problema da ecologia, tão decantada nos últimos tempos, é justamente o de viver de gestos simbólicos, sem um programa claro definido e efetivo de preservação do meio ambiente.

Falar em ecologia hoje virou moda e tomar a defesa do meio ambiente tornou-se de "bom tom", Mas quantos abraçam realmente esta causa?

A ganância do homem e a sede de lucro fazem com que, cada vez menos, se meça as consequências dos atos que cometemos.

Apesar dos inúmeros exemplos que batem aos nossos olhos de que as consequências da falta de cuidado para com a natureza recaem sobre o próprio homem, ainda assim não nos conscientizamos da necessidade de preservá-la.

A ecologia é, também, um problema de educação e enquanto nos limitarmos a gestos puramente simbólicos a cada "Dia da Árvore" ou outra data qualquer que inventarmos, nossa natureza estará cada dia mais fadada à destruição.

Vera T. F. Carpenedo

Especialista em Educação Popular.

Prefeito Inaugura Ponte

Com a presença de vereadores, Secretário de Obras da Prefeitura Municipal, do candidato Nilso Basso e de alguns funcionários do Município, além de outras pessoas da Comunidade, o Prefeito Werner H. Ko-

thrade inaugurou, no dia 10 de setembro, a ponte que liga a Linha 2 com a Linha 04.

A indicação para a construção da ponte foi do vereador Edson Freire e foi construída com recursos da Prefeitura Municipal.



Os números da eleição de 90

No dia 3 de outubro Mato Grosso vai às urnas congregando 1 milhão 89 mil e 650 eleitores, divididos em 3.747 seções eleitorais, representando um crescimento aproximado de 30 por cento em relação à eleição de 1986 que elegeu o último governador, dois senadores, oito deputados federais e 24 estaduais.

A primeira zona eleitoral que abrange Cuiabá, Aripuanã, Barão de Melgaço, Castanheira, Chapada dos Guimarães, Jangada, Juína, Nova Brasilândia, Paranatinga e Santo Antônio de Leverger, possui o maior eleitorado, 283.388. Cuiabá sozinha tem 208.879 eleitores.

As regiões pólos têm a seguinte posição eleitoral: Cáceres reúne 56.612 eleitores; Barra do Garças 30.022 eleitores; Rondonópolis, 69.725 eleitores; Várzea Grande, 76.843 eleitores; Sinop, 23.140 eleitores, Colíder, 17.623 eleitores; Alta Floresta, 37.436 eleitores.

Somados os municípios pólos reúnem 311.410 eleitores, algo em torno de 36 por cento do eleitorado matogrossense. Somados com a capital, chegam a 520.289 eleitores, quase a metade dos eleitores que votarão. Isso quer dizer que fora das regiões pólos sobram para os candidatos 566.361 eleitores para serem conquistados no ombro a ombro dispersos por municípios pequenos, vilas e povoados.

Isso torna a eleição deste ano vítima de algumas perversidades: a falta de informação aos eleitores mais desavisados onde dificilmente chegará um cantor; elevado índice de abstenções por dificuldade de locomoção e de acesso ao local de votação; grande índice de abstenções nos candidatos a deputado federal e estadual que neste momento oscila na casa dos 70 por cento, grande índice de votos nulos por falta de esclarecimento justamente pela dificuldade de informação ao eleitor mais despreparado.

Daí é possível prever-se que mais de 30 por cento dos votos serão desperdiçados pela ausência, por erro e por nulidade do voto e dos que certamente preferirão manter-se fora da eleição mas sem perder o direito de votar.

De 1.086 de eleitores, 30 por cento que não votarem, restarão 760.655 eleitores votantes que dividirão a sua vontade entre cinco candidatos. De última eleição presidencial, podemos analisar os seguintes números apurados pelo Tribunal Superior Eleitoral: de um total de 1.027.972 eleitores, compareceram 793.876, ou 77,23%. Outras 1,44% votaram em branco (14.819), 3,74% votaram nulo (38.449) e 22,77% se abstiveram (234.096).

Matéria publicada pelo jornal "a Gazeta" - Cuiabá, 25 de setembro de 1990.

AMIGO CLIENTE: Antes de adquirir peças elétricas para seu veículo ou máquina procure a Auto Elétrica NISSEI BATERIAS NOVAS E REFORMADAS Verifique e Comprove os Preços. Peças BOSCH e WAPSA Rua Guaporé Nº 53 Lucas do Rio Verde - MT. Fone 549 1101

Sociais

Garota Folha Verde



cidade crescer e para que a situação melhore. Sua mensagem: "Aproveitem a vida da melhor forma possível, independente da idade, pois só vivemos uma vez e, principalmente aos jovens, eu digo: curtam a vida da forma mais natural e saudável possível. Só assim poderemos dizer, um dia, que fomos felizes".

Destacamos no dia 17 de setembro o aniversário de Norivaldo Cesário Peixoto Júnior, filho de Norivaldo e Jussara Peixoto



ANE CARINE CALLAS | Garota Folha Verde

LEANDRA SBARDELOTTO é morena clara olhos (um castanho e um azul), 1.60 de altura, 46 quilos. Filha de Ivánir Luiz Sbardelotto e Jocelia Sbardelotto. Seu "nobby" é desfilar e dançar. Preserva bastante a amizade, gosta da sinceridade e da honestidade. Diz de

testar pessoas egoístas, mentirosas e orgulhosas, pois acha que perante Deus, somos todos iguais, mesmo sendo pobres ou ricos. Gosta muito de sair, conhecer lugares novos, fazer novas amizades. Gosta de morar em Lucas do Rio Verde, por isso torce para a

Magali,
Mesmo quando seu mundo ruir
Mesmo quando lhe virarem as costas,
Sorria!
Mesmo quando lhe enganarem,
Mesmo quando chorares,
Persista!
Mesmo quando doer sua alma,
Mesmo quando chorarem teus olhos
Confia!
Mesmo quando negarem seu valor
Mesmo quando lhe negarem amor
Ame!
Porque sorrindo, persistindo,
confiando e amando
É que se tem e se vive a esperança
de um dia ser feliz!

Márcia

Veste Bem
AS ÚLTIMAS NOVIDADES DA MODA

"Condições Especiais"
Av. Rio G. do Sul, 1567 - L.R.V. - MT.

PROMOÇÃO Casa da Amizade e Folha Verde

A Casa da Amizade e o jornal "Folha Verde" estão promovendo para o dia três de novembro uma programação especial para a sociedade luquense, com desfile de moda, apresentação de lambada e o curso da Garota Folha Verde 90.

A presidente da Casa da Amizade, Rosa Fujii entrou em contato com uma professora de Cuiabá que estará em Lucas do Rio Verde no dia cinco de outubro para iniciar o ensaio com as trinta garotas inscritas.

Será uma bela promoção, podem ter certeza. A guardem!

ANIVERSARIANTES

Agosto:

- 24 - Lauriberto Donizette de Godoy
- 26 - Rinaldo Venson
- 25 - Nelci de Quadros
- 26 - Vilarin Tibiriça Pinto
- 28 - Sandra Maria da Cruz Almeida
- 29 - José Fonseca
- 29 - Wagner Paim
- 29 - Elzira Cittadella
- 30 - Newman Bezerra Souza
- 30 - Valdir Casonato

Setembro:

- 01 - Juliana Ely
- 01 - Tania Marta Selinger
- 02 - Sonia Maria de Freitas
- 03 - Waldemar Novello
- 04 - Odete Nelda H. Schweal
- 05 - Cristina Minami
- 05 - ARJ Juzrez Disegna
- 05 - Rosileia Cantoni
- 07 - Carmelindo Daronch
- 08 - Gerson Luiz Cantoni
- 09 - Neusa Maria Dall'Asta de Mario
- 10 - Augusto Thomazoni
- 12 - Cezar Augusto Paludo
- 09 - Evandir Presotto
- 15 - Marcelo Antonio Cavalli
- 15 - Mitsuyo Olla
- 16 - Keila Dayane Fonseca
- 16 - Ana Maria Eisele
- 17 - José Narciso de Oliveira
- 20 - Marlene Ottoboni
- 20 - Giralaine de Liz Balbinot
- 20 - Kleber Luiz Fonseca
- 22 - Giliard Pienezan
- 24 - Salte Presotto
- 24 - Geovana Rospieski
- 24 - Altair Buzanello
- 25 - Alexandre Dotto
- 26 - Cleusa Leonardo
- 26 - Valdir Bassani
- 27 - Nelson Cantoni
- 25 - Roselene Sales
- 28 - Luiz Melo Júnior
- 29 - Miguel Jucoski
- 29 - Janete Witter
- 30 - Elenita Vicentina A. Caspers
- 30 - Marlene Iser Scopel
- 30 - Miguel Stefanello

Prefeitura Municipal de Lucas do Rio Verde				Balancete Financeiro do Mês de AGOSTO de 19 90			
ESTADO DE MATO GROSSO				ANEXO 1			
RECEITA				DESPESAS			
TÍTULOS	Cd Anterior	Cd de Mês	Cd Acumulado	TÍTULOS	Cd Anterior	Cd de Mês	Cd Acumulado
RECEITAS CORRENTES				DESPESAS CORRENTES			
Receita Tributária	5.280.251,60	3.307.478,61	8.587.730,21	Despesas de Custeio	36.481.445,01	10.662.511,18	47.143.956,19
Receita Patrimonial	217.675,64	—	217.675,64	Transf. Correntes	487.456,33	297.054,78	784.511,11
Receita Industrial	—	—	—	SOMA	36.968.901,34	10.959.565,96	47.928.467,30
Transf. Correntes	36.105.032,71	9.847.138,42	45.952.171,13	DESPESAS DE CAPITAL			
SOMA	41.602.959,95	13.154.617,03	54.757.576,98	Investimentos	19.280.310,07	7.882.850,98	27.163.161,05
RECEITAS DE CAPITAL				Inversões Financeiras	—	—	—
Transf. de Capital	6.368.696,50	1.323.122,81	7.691.809,31	TRANSF. de Capital	—	—	—
Outras Transf. de Capital	—	—	—	SOMA	19.280.310,07	7.882.850,98	27.163.161,05
SOMA	6.368.696,50	1.323.122,81	7.691.809,31	TOTAL GERAL	56.249.211,41	18.842.416,94	75.091.628,35
TOTAL GERAL	47.971.656,45	14.477.739,84	62.449.386,29	DESPESAS EXTRA-ORÇAMENTÁRIAS			
RECEITAS EXTRA-ORÇAMENTÁRIAS				Pag. (Contrapartida)	3.975.129,17	3.748.885,10	7.724.014,27
Retenção do IAPAS	404.386,04	127.420,95	531.806,99	Outras Desp. Extra-Orçament.	—	—	—
Pag. (Contrapartida)	12.614.417,35	8.293.612,02	20.908.029,37	SOMA	3.975.129,17	3.748.885,10	7.724.014,27
Outras Rec. Extra-Orçament.	—	—	—	Demostrativo de Saldos			
SOMA	13.018.803,39	8.421.032,97	21.439.836,36	Caixa	10.744,38	196.363,62	157.788,33
Saldo Ref. Exercício Ant.	—	—	—	Bancos	—	—	—
Caixa	15.599,65	—	15.599,65	Conta Mov.	443.859,30	771.162,51	771.162,51
Bancos	131.074,31	—	131.074,31	Conta Vinc.	458.189,74	291.303,15	291.303,15
SOMA	146.673,96	—	146.673,96	SOMA	912.793,22	1.258.829,28	1.420.253,99
TOTAL GERAL	—	—	84.035.896,61	TOTAL GERAL	—	—	84.035.896,61

Prefeitura Municipal de Lucas do Rio Verde.
Werner Haroldo Koithrade
PREFEITO MUNICIPAL

Jorge Antônio Andretta
TC - 4.375 - MT

Jorge Antônio Andretta
Tesorero Municipal

31 de Agosto de 19 90

ESCOLA DOM BOSCO E FOLHA VERDE PROMOVEM DEBATE

Foto Destri



Numa iniciativa da Direção da Escola Estadual de 1º e 2º Graus "Dom Bosco" e do jornal Folha Verde aconteceu na noite de 21 de setembro, nas dependências da Escola um debate com alunos e candidatos a deputado estadual.

A idéia de convidar os candidatos para um diálogo com os estudantes teve por objetivo proporcionar aos candidatos a oportunidade de poder expor suas

idéias com relação a educação, economia, agricultura e dívida externa e aos estudantes de conhecer melhor cada candidato que pretende conquistar o seu voto.

Foram convidados os candidatos Antonio Joaquim, Jorge Yanai, Mário Eugênio e Nilso Basso. Jorge Yanai e Nilso Basso não compareceram, justificando terem assumido outros compromissos de campanha, já previamnete marca

dos. Os candidatos Antonio Joaquim e Mário Eugênio compareceram e, durante duas horas e meia submeteram-se a perguntas elaboradas e preferidas pelos estudantes.

No final, cada candidato deixou sua mensagem aos jovens eleitores que os assistiam, muitos deles que irão votar pela primeira vez nestas eleições.

- "Estudem, se acaulturem, tomem consciência e lutem por aquilo que vocês querem" - disse Mário Eugênio.

Antonio Joaquim abriu sua mensagem dizendo - "Não tenham medo de ser felizes", e conclamou os jovens a entrar de forma participativa e consciente na luta pela transformação da sociedade.

YANAI TEM BOA ACOLHIDA EM LUCAS

O candidato a deputado estadual Jorge Yanai teve boa acolhida em Lucas do Rio Verde, quando de sua visita a cidade de no último dia 17 de setembro.

Yanai, que tem o apoio do PFL de LRV dedicou o dia todo a contatos com os companheiros e eleitores e à noite participou de uma reunião no Tropical Dancing, onde falou para um grande número de pes-

soas, que ouviram atentamente suas propostas, principalmente em defesa dos interesses do médio-norte de Mato Grosso junto à Assembléia Legislativa do Estado.

Yanai vem sozinho na região, apresenta boa colocação nas pesquisas a nível de Estado e é um dos prováveis eleitos nas eleições de três de outubro.

Filho, do candidato ao senado, Carlos Bezerra e outros candidatos do partido.

O comício iniciou às 15h, na praça no centro da cidade sob um sol intenso. Mesmo assim o povo chegou e ficou para ver seus candidatos. E se emocionou com o discurso inflamado de Bonilha, fazendo sérias acusações aos candidatos da União por Mato Grosso.

Basso mostrou mais uma vez sua liderança ao arrancar calorosos aplausos dos expectadores.

Uma comitiva composta por militantes do PMDB de Lucas do Rio Verde, inclusive o prefeito Kothra de, totalizando 35 pessoas, deslocou-se a Terra Nova, num gesto importante de ênfase à candidatura Basso.

Segundo o presidente do PMDB, Neri B. Prestes, a comitiva teve uma boa acolhida e voltou satisfeita porque pode sentir que a população de Terra Nova realmente está apoiando Nilso Basso.

Duas Mil Pessoas Aplaudem BASSO Em Terra Nova



FOTO DESTRI

Cerca de duas mil pessoas assistiram e aplaudiram o candidato Nilso Basso em Terra Nova, durante a realiza-

ção de um comício que contou com a presença do candidato ao Governo do Estado pelo PMDB, Agripino Bonilha.

BANCO DO CENTRO OESTE

Brasília - Deputados e senadores do Centro Oeste que se encontram em Brasília, começaram a se mobilizar para sensibilizar o presidente Collor a aprovar a proposta do deputado Júlio Campos, que visa a criação do Banco de Desenvolvimento do Centro Oeste, que virá em substituição à Superintendência de Desenvolvimento do Centro Oeste (SUDECO), extinta pelo atual Governo.

O referido banco foi aprovado pela Constituinte faltando agora somente a sanção da Presidência da República. O novo banco vai gerar recursos para todos os Estados do Centro Oeste, além de trazer incenti-

vos para a indústria, comércio, agricultura e todos os setores produtivos da região.

Júlio Campos, autor do projeto para criação da bancada da Bacia Amazônica, é de opinião que "agora, mais do que nunca, nós, parlamentares de Mato Grosso, Goiás, Tocantins, Mato Grosso do Sul, Rondônia, enfim, dos Estados que formam a Bacia Amazônica, temos que nos unir cada vez mais. Com uma banca forte, a exemplo do Nordeste, ficará muito

CIRURGIÃO DENTISTA PARA L.R.V.

O deputado Antonio Joaquim encaminhou indicação ao Diretor Regional da Fundação Nacional de Saúde, mostrando a necessidade de contratar um cirurgião dentista para atender o município de Lucas do R. Verde.

O deputado justificou que Lucas é uma das cidades que mais se desenvolvem no interior do Estado e esta medida seria muito justa, pois "em muito beneficiaria seus laboriosos munícipes"

PROFESSORES CONSEGUEM APROVAR PISO SALARIAL

Graças à presença exercida pelos professores da rede estadual de ensino, reunidos no Congresso Estadual da categoria, em Cuiabá, na semana que

- para Setembro o Piso fica fixado em CR\$ 28.120,94;
- a partir de Outubro teremos os seguintes reajustes reais do Piso:

Outubro/90 - 11%
 Novembro/90 - 8,2%
 Dezembro/90 - 9,27%

Janeiro/91 - 8,2%
 Fevereiro/91 - 14,58%
 Março/91 - 12,55%
 Abril/91 - 19,40%
 Maio/91 - 7,18%

Junho/91 - 7,18%
 Julho/91 - 7,18%
 Agosto/91 - 7,18%
 Setembro/91 - 7,18%
 Outubro/91 - 7,5%

GREVE: "não haverá greve até final de 91, a menos que o novo Governo resolva

atrasar o pagamento dos professores em até cinco meses, como já foi feito em

professores.

A categoria reivindicava um piso de CR\$ 50.101,00 para o mês de setembro. Após várias negociações com o Governo, foi aceita a seguinte proposta:

governos anteriores", declarou o professor Arlindo, presidente do Núcleo de Professores.

Safrão Comércio e Representações



"Sempre ao lado do Produtor"

VENDA E TROCA DE INSUMOS AGRÍCOLAS

Lucas do Rio Verde - MT - Fone 549 1336

mais fácil nós brigarmos junto ao Governo Federal para liberar recursos".

BEZERRA VISITA LUCAS

O ex-governador de Mato Grosso e candidato ao Senado pelo PMDB esteve em Lucas do Rio Verde no dia 20 de setembro, acompanhado do deputado José Laerda, do candidato Nilso Basso e do vice de Bonilha ao Governo, Nilso Boschirrolli.

Eles estiveram reunidos com lideranças do partido na Câmara Municipal, de onde saíram por volta de 19h rumo ao município de Sorriso, para realizar um comício naquela cidade. O candidato a suplente de Bezerra no Senado ex-prefeito de Sorriso, Alcino Manfroi também esteve em LRV na ocasião.

Bezerra fez questão de ressaltar que, enquanto governo, fez "o que pôde ser feito" e explicou ter assumido o Es-



FOTO DESTREI

tado totalmente endividado, funcionalismo público com salários atrasados e vários órgãos estatais falidos, como o próprio BEMAT, que se achava sob intervenção federal. Hoje - "disse Bezerra - o Estado está de pé, o Estado está saneado".

O prefeito Kothrade, que recebeu seus companheiros no aeroporto e participou da reunião, finalizou a mesma dizendo: - "Seria uma injustiça não votarmos contra"

estes homens que tanto fizeram por Lucas", citando como exemplos a energia elétrica, a emancipação (conseguida através do deputado José Lacerda), a construção de escolas e os maquinários conseguidos do Estado, que se encontram ainda em poder da Prefeitura.

Mas a fala de Kothrade não ficou apenas nos agradecimentos pelo que já foi conseguido. Ele também lembrou novos pedidos: - "Lucas tem por nossa hipoteca elétrica".

FRENTE POPULAR FAZ COMÍCIO

EM LUCAS

A Frente Popular realizou seu comício em Lucas do Rio Verde no dia 22 de setembro, com a presença dos candidatos a vice-governador Zulmiro Ferri, a senador, Moisés Martins, Dante de Oliveira e Dirceu Rossato, ambos candidatos a deputados federais e o deputado estadual e candidato à reeleição, Antonio Joaquim.

Todos eles foram duros ao atacar o governo Collor e, principalmente a dinastia Campos em Mato Grosso, caracterizada por Antônio Joaquim como "união por nós dois".

Dante de Oliveira frisou que a situação está negra, mas "nemtudo está perdido", pois basta o povo tomar consciência e querer

mudar o rumo da história.

Moisés Martins lembrou que "se existe político sáfado é porque também existe eleitor sáfado que se deixa corromper pelo político enganador".

Zulmiro Ferri lembrou sua trajetória de luta em defesa de uma política agrícola que torne a atividade agrícola uma atividade viável e lucrativa e comprometeu-se a continuar esta luta.



LACERDA
é
Homenageado
Na Bolívia

O deputado estadual e candidato a deputado federal José Lacerda, autor da Lei que emancipou Lucas do Rio Verde foi homenageado na Bolívia, no último dia 23 de setembro.

A homenagem foi concedida pelo governo boliviano, pelo trabalho de integração entre os países latinos, que vem sendo desenvolvido pelo deputado, principalmente por seu empenho na viabilização do porto de Cáceres.

tam as prioridades de governo

EDUCAÇÃO E SAÚDE

Mato Grosso apresenta nesses setores deficiências graves sob o ponto de vista social. Quais as suas propostas para dotar o Estado de uma infraestrutura capaz de atender as necessidades da população nesses setores?

SEGURANÇA

Qual o modelo de segurança pública que pretende adotar, caso seja eleito governador?

AGRICULTURA

O terceiro maior produtor de soja do País, de acordo com o pacote agrícola do governo Collor, terá o menor preço mínimo do País. Avalie as consequências dessa medida para a agricultura mato-grossense.

HABITAÇÃO

O déficit habitacional em Mato Grosso é agravado pelo seu crescimento populacional. Faltam recursos para financiamentos destinados à habitação popular. A Cohab sempre foi usada politicamente. Como garantir recursos para a habitação e, ao mesmo tempo, evitar o clientelismo político?

ADMINISTRAÇÃO

A corrupção sempre esteve presente na administração pública do País, seja em nível federal, como estadual e municipal. Como combater a corrupção com eficiência sem cair na perseguição política, válvula de escape utilizada por cada partido que chega ao poder?

CAMPANHA

A campanha eleitoral, no geral, tem sido marcada pela troca de acusações entre os partidos e seus candidatos, sem entrar numa discussão mais aprofundada sobre os programas de governo. Como elevar o nível do debate entre os postulantes ao governo?

Nós precisamos aumentar as atividades do Estado nas áreas sociais, saúde, educação, transporte e pesquisa. Vamos investir uma grande quantidade de recursos públicos, mesmo porque ela é obrigatória pela Constituição. Nós iremos obedecer isso. Na Educação, pretendemos implantar 3 turnos nas escolas e também escolas integrais.

O único modelo de segurança pública é o democrático. É aquele onde as polícias civil e militar são bem vistas pela população e que se entendem como instituições que devem resguardar os direitos dos trabalhadores. A polícia jamais, no meu Governo, será bate-pau do poder, instrumento do latifúndio.

As medidas agrícolas tomadas pelo Presidente Collor não se reduzem apenas à questão do preço mínimo, elas acabam com a economia agrícola desse Estado. Elas violentam todos os sonhos e trabalho dos agricultores desse Estado. As medidas do Plano Collor foram extremamente violentas contra o Estado de Mato Grosso.

Num Governo de Frente Popular, o clientelismo não vai existir. Nós temos nojo disso. Nós resolvemos esse problema, de um lado, colocando as terras do Estado para assentamento dos trabalhadores rurais. Segundo, lutando pela reforma agrária e, terceiro, fazendo uma política de Cohab comunitária e uma reforma urbana.

A corrupção, ao contrário do que pensam, não é uma questão moral, é uma questão política. Onde existe corrupção, existe o corruptor. No Governo da Frente Popular, a corrupção será tratada de forma extremamente vigorosa.

A primeira questão é apresentar programa de governo. A Frente foi a primeira e única a divulgar programa de governo ampliado num processo de discussão com a sociedade. A Frente quer discutir a conduta política de cada governante que passou por esse Estado e quer apresentar seu programa de Governo ao mesmo tempo.

A soma de recursos com um bom planejamento e uma administração honesta e competente trará progressos. Os problemas estruturais do Estado se avolumam no mesmo ritmo em que se expande nossas fronteiras agrícolas o que exige um processo contínuo de planejamento e execução de prioridades em qualquer área social.

Pretendemos dar continuidade ao modelo implantado pelo PMDB e oferecer mais condições materiais. Dando prioridade aos investimentos nas áreas do desenvolvimento social e ao crescimento econômico do Estado para dar mais emprego e melhores condições de trabalho, haverá com certeza, uma redução na criminalidade.

Vencidas as batalhas da energia, dos transportes e da integração, Mato Grosso não terá competidor em termos de crescimento econômico. A agropecuária de Mato Grosso, apesar de todas as dificuldades, está crescendo por conta do mercado e não de políticas conjunturais do governo federal.

Vencidas as batalhas da energia, dos transportes e da integração, Mato Grosso não terá competidor em termos de crescimento econômico. A agropecuária de Mato Grosso, apesar de todas as dificuldades, está crescendo por conta do mercado e não de políticas conjunturais do governo federal.

Não preciso falar que vou combater a corrupção. Os exemplos recentes de minha administração no Cepromat e Bemat falam por mim. A corrupção não será tolerada e pouco importa o partido ou as afinidades políticas do corrupto. A corrupção será perseguida de forma implacável, as ideologias políticas não.

Através de debate entre todos os candidatos. Do debate real, direto, frente a frente. E o debate deve ser realizado através do rádio, pela televisão, jornais e nos auditórios, nos teatros, cinemas, clubes, nas sedes das entidades representativas dos segmentos sociais organizados e da sociedade civil.

Vamos erguer um tripé: educação-saúde-saneamento. Um povo saudável e um bom sistema educacional nos levarão a ter uma sorte melhor no futuro. Os políticos desonestos descuidam dessas áreas. Eu não concordo: preciso governar para o povo do presente, mas tenho também um compromisso com as gerações futuras.

Vamos preparar o policial para que tenha condições de prender o bandido e investigar os casos policiais, com todo o rigor, mas sem tratar mal a população. Ninguém, nenhum cidadão honesto e decente, deve ter medo da polícia. A polícia deve ser nossa aliada. A polícia é paga com o dinheiro do povo.

O programa lançado pelo governo federal realmente não traz pra Mato Grosso os benefícios que nossa sociedade merece. O desenvolvimento de Mato Grosso - que já está em fase de retração - poderá ser interrompido. Por isso, somos contra o programa, nos termos em que ele foi colocado.

Não vou permitir essa execrável prática do clientelismo. Não há mais lugar para isso no novo Mato Grosso. O déficit habitacional é um problema sério, não só em Mato Grosso, mas em todo o Brasil. Precisamos, é evidente, diminuir este déficit. Além de obras, vamos fazer uma revisão na política e na própria estrutura da Cohab.

No meu governo, corruptos e corruptores serão caçados como feras. Vamos fazer tudo para impedir a imoralidade nas concorrências, na administração financeira, na fiscalização. Sabemos que é difícil, mas vamos estar atentos. Vamos dar o exemplo. Vamos acabar com os privilégios tipo mordomia, empregos fantasmas, preguiça.

Vocês devem estar se referindo ao embate entre os outros partidos, que às vezes se unem na sua cantilena para atacar minha candidatura e as candidaturas da União por Mato Grosso. Nós optamos por não responder a tais ataques, mesmo porque nem precisamos. As pesquisas revelam que o povo já deu resposta para esses ataques.

ESCOLINHA VENCE NA PRIMAVERA

No dia 10 de setembro o time "Escolinha do Pe-drinho" jogou e derrotou a boa equipe do distrito de Primavera pelo placar de 3 a 2, apesar de alguns desfalques e sempre apresentando um melhor futebol e muita responsabilidade durante o jogo. Surpreendida no início da partida, a equipe mostrou que sabia mais e apresentou um futebol cadenciado, ditando as normas do jogo. A equipe está necessitando de partidas amistosas para aumentar o seu ritmo e elevar o nível da garotada.

Gostaria de agradecer aos pais dos alunos, que têm demonstrado confiança no meu trabalho. A eles, meu muito obrigado, pois é com o incentivo dos pais e vontade de vencer dos alunos que podemos montar uma boa equipe.

PREFEITURA MUNICIPAL VENCE TORNEIO

A equipe da Prefeitura Municipal "A", com a seguinte formação: Paulinho, Baixinho Luiz, Josemar, Gilmar, Pique e Pe-drinho, sagrou-se campeã do torneio na Comunidade Nossa Senhora da Salete, ganhando um boi pelo 1º lugar.

Já a equipe "B" ficou como campeã dos perdedores, e teve a seguinte formação: Neri, Norivaldo, Chiquinho, Faiado, Amélio, Catarina e Cafu.

PROVA DE ATLETISMO NA SEMANA DA PÁTRIA

Alunos que venceram as provas de atletismo durante a semana da Pátria na escola Dom Bosco.
Kelly
Liliane

Fernando
Samoel
Joira
Neusa
Carlos
Arley
Elisio
Altair

Valdecir
Sidnei
Cléia
Odinei
Emerson
Jailton
Anildo
Camili
Kelly Sampaio.

ESCOLA DE ARTE

A arquiteta Denise Zottis iniciou sua escola de Arte em maio deste ano e conta hoje com sete alunos que se reúnem todos os sábados pela manhã para "fazer arte".

Denise mostrou-se apaixonada pelo que faz e diz que seu objetivo ao abrir a escola foi o de proporcionar oportunidade àqueles que gostam e têm interesse em desenvolver sua arte. "Arte é sensibilidade, é uma forma de expressar alguma coisa" - diz Denise. Ela lembra que essa expressão se dá também conforme o estado de espírito em que se encontra o artista. "Eu percebo que no dia em que eles estão mais eufórico, isso se verifica na escolha das cores das formas, logo se percebe a diferença" - observa Denise. "Costumo falar a eles que devem fazer aquilo que conseguem fazer naquela hora em que estão".

pintando e que procurem fazer o que gostam, o que sentem vontade de fazer, pois para mim, pintar é um ato de satisfação pessoal. Me realizo fazendo esse trabalho e vendo o trabalhos dos meus alunos" - conclui Denise.

OPINIÃO DOS ALUNOS

Clarice: "Arte é a ideia que a gente passa, e o que a gente sente".

Laércio: "Arte é vida".

Cristiane: "Arte é um dom que poucas pessoas têm por que exige muita calma, muita vontade para se expressar."

Angela: "Arte é a maneira de expressar sentimentos que existem dentro da gente".

Fabiany: "Arte é amor, paciência, diversão, sensação agradável de alívio e descanso".

Sandrieleia: "Arte é a oportunidade de revelar talentos que existem dentro de cada um".

Franciele: "Gosto de pintar. Quero ir até o fim da pintura, depois quero aprender piano. Acho que isso tudo é arte".

Liliane (que não é aluna da escola de arte, mas é uma assistente assídua), comenta: "Acho uma coisa muito bonita. A gente deve sempre aprender coisas novas. A arte é uma maneira de expressar a vida".

SEÇÕES ELEITORAIS E MESÁRIOS

LOCAS DO RIO VERDE

1019 SEÇÃO 658
Presidente:
1º Mesário:
2º Mesário:
1º Secretário:
2º Secretário:
Suplente:

Local

ESC. MUN. ANGELO NARDIN
FRANCISCO GEMELLI
Zita Terezinha T. S. Walter
Sergio Carlos Oldere
Adilson Renato Schorn
Riazzo Borazetti
Daltro Rogerio Bezerra

1023 SEÇÃO 668
Presidente:
1º Mesário:
2º Mesário:
1º Secretário:
2º Secretário:
Suplente:

Local

ESC. EST. JOSE DE ALENCAR
MARA MARIA TRISTÃO PEIXOTO
Joanin Nicolette Sartobi
Sedi Leonel Tabile
Rosemary Krieger Giroto
Silvânia Angela de Oliveira
Solimara Ligia Tonel

1023 SEÇÃO 678
Presidente:
1º Mesário:
2º Mesário:
1º Secretário:
2º Secretário:
Suplente:

Local

ESC. EST. JOSE DE ALENCAR
CRISTINA MINAMI
Jacl Antonio Bombonato
Lucia Aparecida Sachsch Vermulst
Anadete Nicolette Sartori
Jorge Simon
Geovani Belle

1031 SEÇÃO 688
Presidente:
1º Mesário:
2º Mesário:
1º Secretário:
2º Secretário:
Suplente:

Local

ESC. EST. DOM BOSCO
DAVID IURNIAZZO
Jaime Luiz Prado
Enio José Fanderuf
Wilma Suzi Oka
Marcia Mariza Bortoluzzi
Edson Hitomi Shimooka

1031 SEÇÃO 698
Presidente:
1º Mesário:
2º Mesário:
1º Secretário:
2º Secretário:
Suplente:

Local

ESCOLA ESTADUAL DOM BOSCO
MARIA GEMEL BESS
Claudio Cimpak
Marcio Antonio Pandolfi
Marcos Engelbrecht
Marta Rosicler de Souza
Angelo Cattani

1031 SEÇÃO 708
Presidente:
1º Mesário:
2º Mesário:
1º Secretário:
2º Secretário:
Suplente:

Local

ESCOLA ESTADUAL DOM BOSCO
ESTER DARTH
Clarice Barth
Ruy Alves Olmo
Vanderleia Favaretto
Gevaldir Antonio Stetzmann
Danilo Junqueira Guedes

1040 SEÇÃO 718
Presidente:
1º Mesário:
2º Mesário:
1º Secretário:
2º Secretário:
Suplente:

Local

ESC. DE 1º GRAU EUCLIDES DA CUNHA
RUSICLER BARRICHELLO
Andro Lemos de Almeida Netto
Elleni Antonia Pinotti
Nel Halder Barrichello
Tereza Aparecida Piana Andrade
José Emilio Ambiel

1040 SEÇÃO 728
Presidente:
1º Mesário:
2º Mesário:
1º Secretário:
2º Secretário:
Suplente:

Local

ESC. DE 1º GRAU EUCLIDES DA CUNHA
BERNHARD HUBLER
Celso de Almeida Vieira
Neusa Aparecida de Abreu
Martinho Leonard J. Hermanna
Valeir Barrichello
Joarez Luiz Pinotti

1019 SEÇÃO 1108
Presidente:
1º Mesário:
2º Mesário:
1º Secretário:
2º Secretário:
Suplente:

Local

ESC. MUN. ANGELO NARDIN
MARILENA ROSA LUPATINI
Eles Minami
Ellenagela Batista
Joaquim Frigor
Valdir Luiz Stetzmann
José Luiz Picolo

1023 SEÇÃO 1118
Presidente:
1º Mesário:
2º Mesário:
1º Secretário:
2º Secretário:
Suplente:

Local

ESCRITÓRIO DA EMATER
ANA MARIA EISELE
Terin Maria Dal Calton
Arlindo José Gregório
Cristina Belle
Claudia Martinelli
Fabio Herberto Kruger

1031 SEÇÃO 1128
Presidente:
1º Mesário:
2º Mesário:
1º Secretário:
2º Secretário:
Suplente:

Local

ESCOLA ESTADUAL DOM BOSCO
CELSO BONAN
Celso Comigan
Arlote Engelbrecht
Janete Martinelli
Milva de Marco
Maire José Mantovani Fonseca

1058 SEÇÃO 1338
Presidente:
1º Mesário:
2º Mesário:
1º Secretário:
2º Secretário:
Suplente:

Local

ESC. MUN. FREDOLINO VIEIRA DE BARROS
MAURO DOS SANTOS FRANCO
Marlene Iser Scopel
Lurdes Liebsinek Rodrigues
Wilson José Barbieri
Iraní Liebsinek
Delfino Casavchia

1066 SEÇÃO 1348
Presidente:
1º Mesário:
2º Mesário:
1º Secretário:
2º Secretário:
Suplente:

Local

ESCOLA MUNICIPAL EGA DE QUEIROZ
NILDES GARCIA
Edilomar Cagliari Martinelli
Lemita Terezinha Silva Paz Chagas
Valdir Limanek
Gladi Lurdes de Lima
Jaime Davi Treasino

1019 SEÇÃO 1358
Presidente:
1º Mesário:
2º Mesário:
1º Secretário:
2º Secretário:
Suplente:

Local

EXATORIA ESTADUAL
NEI LUIZ FERRI
Sandra Simon
Lucleno Lobo
Glaucemar Antonio Bezerra
Vicente Aparecido Francisco Costa
Janete Cristina Vieira

QUEBRAMOLAS

A prefeitura Municipal e o comércio de nossa cidade estão se mobilizando para a construção de quebra-molas.

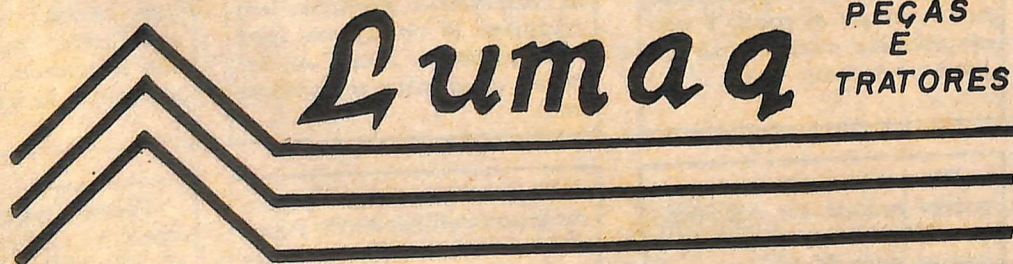

Av. Rio Grande do Sul - Lucas do Rio Verde - MT
FONE (065) 549 - 1155

E



IPIRANGA

POSTO SABIÁ

Comércio de Combustíveis
SABIA

FONE (065) 549 - 1316

BR 163 - Km 677 - CEP 78455 - Lucas do Rio Verde - MT

— Ambos criando raízes com o homem do campo e da estrada —